

# COMUNE DI SAN FELICE DEL BENACO

Provincia di Brescia

## REGOLAMENTO PER LA DISCIPLINA DELLA TASSA RIFIUTI - TARI

COMUNE DI SAN FELICE DEL BENACO  
Provincia di Brescia

Allegato.....<sup>1</sup>.....alla deliberazione di

Consiglio Comunale n.....<sup>18</sup>.....del.....<sup>06/06/23</sup>.....

FTD

FTD

Il segretario comunale  
dott. Roberto Minarelli



IL SINDACO  
(Simone Zuin)

Approvato con delibera del Consiglio Comunale n. \_\_\_ del \_\_\_/\_\_\_/2023

---

## Sommario

ART. 1.	OGGETTO DEL REGOLAMENTO .....	4
ART. 2.	ENTRATA IN VIGORE E ABROGAZIONI .....	4
ART. 3.	SOGGETTO ATTIVO .....	4
ART. 4.	GESTIONE E CLASSIFICAZIONE DEI RIFIUTI .....	5
ART. 5.	RIFIUTI URBANI E SPECIALI .....	5
ART. 6.	NATURA E COMPOSIZIONE DEI RIFIUTI URBANI PRODOTTI DA UTENZE NON DOMESTICHE .....	7
ART. 7.	SOSTANZE NON CONFERIBILI AL PUBBLICO SERVIZIO .....	8
ART. 8.	QUANTITÀ ORDINARIA E STRAORDINARIA DI CONFERIMENTO .....	8
ART. 9.	DEFINIZIONI .....	9
ART. 10.	PRESUPPOSTO .....	10
ART. 11.	SOGGETTO PASSIVO .....	10
ART. 12.	RICHIESTA DI ATTIVAZIONE .....	11
ART. 13.	RISPOSTA ALLA RICHIESTA DI ATTIVAZIONE .....	12
ART. 14.	ESCLUSIONE PER INIDONEITÀ A PRODURRE RIFIUTI .....	12
ART. 15.	ESCLUSIONE DALL'OBBLIGO DI CONFERIMENTO .....	13
ART. 16.	ESCLUSIONE PER PRODUZIONE DI RIFIUTI NON CONFERIBILI AL PUBBLICO SERVIZIO .....	13
ART. 17.	ESCLUSIONE DEI MAGAZZINI CONNESSI AD ATTIVITÀ PRODUTTIVE .....	16
ART. 18.	SUPERFICIE IMPONIBILE .....	17
ART. 19.	COPERTURA DEI COSTI DEL SERVIZIO .....	17
ART. 20.	PIANO FINANZIARIO .....	18
ART. 21.	DETERMINAZIONE DELLA TARIFFA .....	19
ART. 22.	ARTICOLAZIONE DELLA TARIFFA .....	19
ART. 23.	PERIODI DI APPLICAZIONE DELLA TARI .....	20
ART. 24.	TARIFFA PER LE UTENZE DOMESTICHE .....	20
ART. 25.	OCCUPANTI LE UTENZE DOMESTICHE .....	21
ART. 26.	TARIFFA PER LE UTENZE NON DOMESTICHE .....	22
ART. 27.	CLASSIFICAZIONE DELLE UTENZE NON DOMESTICHE .....	23
ART. 28.	SCUOLE STATALI .....	24
ART. 29.	TARI GIORNALIERA .....	24
ART. 30.	APPLICAZIONE DEL TRIBUTO PROVINCIALE .....	24
ART. 31.	RIDUZIONI CORRELATE ALLA SITUAZIONE DELL'UTENZA .....	25
ART. 32.	RIDUZIONI PER INFERIORI LIVELLI DI PRESTAZIONE DEL SERVIZIO .....	25
ART. 33.	DISCIPLINA PER LA FUORIUSCITA DELLE UTENZE NON DOMESTICHE DAL SERVIZIO PUBBLICO DI RACCOLTA .....	25
ART. 34.	RIDUZIONI PER RECUPERO E RICICLAGGIO DEI RIFIUTI URBANI .....	27
ART. 35.	RIDUZIONE PER COMPOSTAGGIO .....	28
ART. 36.	RIDUZIONE PER LE ATTIVITÀ DEL CENTRO STORICO .....	29
ART. 37.	FINANZIAMENTO DELLE RIDUZIONI, ESENZIONI E AGEVOLAZIONI .....	29
ART. 38.	FRUIZIONE DELLE RIDUZIONI E DELLE AGEVOLAZIONI .....	29
ART. 39.	ALTRE AGEVOLAZIONI .....	29
ART. 40.	VERSAMENTI .....	30
ART. 41.	PERIODICITÀ DELLA RISCOSSIONE .....	31
ART. 42.	RATEIZZAZIONE DEI PAGAMENTI .....	32
ART. 43.	OBBLIGO DI DICHIARAZIONE .....	32
ART. 44.	CONTENUTO DELLA DICHIARAZIONE .....	33
ART. 45.	MODALITÀ PRESENTAZIONE COMUNICAZIONE PER LA RICHIESTA DI VARIAZIONE O CESSAZIONE DEL SERVIZIO .....	34
ART. 46.	MODALITÀ DI RISPOSTA ALLE RICHIESTE DI VARIAZIONE O CESSAZIONE DEL SERVIZIO .....	35
ART. 47.	POTERI DEL COMUNE .....	35
ART. 48.	ACCERTAMENTO DELLE VIOLAZIONI DICHIARATIVE .....	36

ART. 49.	ACCERTAMENTO DELL'INADEMPIMENTO AGLI OBBLIGHI DI VERSAMENTO .....	37
ART. 50.	SANZIONI.....	37
ART. 51.	INTERESSI.....	38
ART. 52.	RIMBORSI .....	38
ART. 53.	PROCEDURA PRESENTAZIONE RECLAMI SCRITTI E DI RETTIFICA DEGLI IMPORTI ADDEBITATI	39
ART. 54.	CONTENUTI DELLA RISPOSTA MOTIVATA AI RECLAMI SCRITTI, ALLE RICHIESTE SCRITTE DI INFORMAZIONI E ALLE RICHIESTE DI RETTIFICA DEGLI IMPORTI ADDEBITATI.....	39
ART. 55.	MODALITÀ E TEMPO DI RETTIFICA DEGLI IMPORTI NON DOVUTI .....	40
ART. 56.	SOMME DI MODESTO AMMONTARE .....	41
ART. 57.	RISCOSSIONE COATTIVA .....	41
ART. 58.	AUTOTUTELA, ACCERTAMENTO CON ADESIONE, CONTENZIOSO.....	41
ART. 59.	COMUNICAZIONI AL COMUNE.....	42
ART. 60.	DISPOSIZIONI FINALI.....	42
ALL. A -	Categorie UtENZE Non Domestiche - <i>Comuni fino a 5.000 abitanti</i> .....	43
Allegato B al Regolamento per la disciplina della Tassa rifiuti (TARI) .....		44



## **Art. 1. Oggetto del Regolamento**

1. Il presente Regolamento, adottato nell'ambito della potestà regolamentare prevista dall'art. 52 del Decreto Legislativo 15 dicembre 1997, n. 446, istituisce e disciplina la tassa sui rifiuti (TARI), destinata a finanziare i costi del servizio di raccolta e smaltimento dei rifiuti urbani di cui all'art. 1, commi da 639 a 705, della Legge 27 dicembre 2013, n. 147.
2. Per quanto non previsto dal presente regolamento si applicano le disposizioni di legge vigenti, nonché le disposizioni emanate dall'Autorità Regolatoria, "ARERA".

## **Art. 2. Entrata in vigore e abrogazioni**

1. Il presente regolamento, pubblicato nei modi di legge, entra in vigore il 1° gennaio 2023.
2. Il presente regolamento si adegua automaticamente alle modificazioni della normativa nazionale e comunitaria concernente in particolare i principi del diritto tributario e la disciplina sui rifiuti. In caso di modifiche in materia, previste da norme comunitarie e/o nazionali, che vadano in contrasto da quanto previsto dal presente regolamento, per il principio di gerarchia delle fonti normative, si dà atto che tali modifiche avranno effetto immediato e che si provvederà, successivamente, all'aggiornamento del presente regolamento.
3. I richiami e le citazioni di norme contenute nel presente regolamento si intendono fatti al testo vigente delle norme stesse.
4. Sono abrogate tutte le norme regolamentari in contrasto con il presente regolamento.

## **Art. 3. Soggetto attivo**

1. La TARI è applicata e riscossa dal Comune su tutto il territorio di propria competenza, anche nelle forme associative previste dal D.lgs. 167 del 2000 (Testo Unico sugli Enti locali), fatta salva la possibilità di affidare a terzi tali attività, anche disgiuntamente, nelle forme di legge.
2. Per gli immobili ricadenti nei territori di più comuni, in mancanza di specifici accordi tra gli enti locali interessati, il soggetto attivo del tributo è il Comune al quale sono effettivamente conferiti i rifiuti prodotti nell'immobile o, qualora ciò non sia accertabile, il Comune nel cui territorio insiste prevalentemente la superficie dell'immobile, anche se parte di essa sia esclusa o esente dal tributo.



3. In caso di variazioni delle circoscrizioni territoriali dei Comuni, anche se dipendenti dalla istituzione di nuovi Comuni, si considera soggetto attivo il Comune nel cui territorio risultano ubicati gli immobili al 1° gennaio dell'anno di riferimento, salvo diversa intesa tra gli Enti interessati.
4. È comunque vietata la doppia imposizione.

#### **Art. 4. Gestione e classificazione dei rifiuti**

1. La gestione dei rifiuti urbani comprende la raccolta, il trasporto, il recupero e lo smaltimento dei rifiuti urbani e costituisce un servizio di pubblico interesse, svolto in regime di privativa sull'intero territorio comunale.
2. Il servizio è disciplinato dalle disposizioni del Decreto Legislativo 3 aprile 2006, n. 152, dal Regolamento comunale di igiene urbana e gestione dei rifiuti, dal contratto di servizio con il gestore, dalle disposizioni dettate dalla Regolazione di ARERA, nonché dalle disposizioni previste nel presente regolamento.
3. I rifiuti, ai sensi del Decreto Legislativo 3 aprile 2006, n. 152, come modificato dal D.Lgs. 116/2020 e s.m.i. sono classificati:
  - a. secondo l'origine in:
    - i) rifiuti urbani, ulteriormente suddivisi in domestici (tutti) e da "altre fonti" (o non domestici), conferibili al pubblico servizio;
    - ii) rifiuti speciali, non conferibili al pubblico servizio.
  - b. secondo le caratteristiche di pericolosità in
    - i) rifiuti pericolosi;
    - ii) rifiuti non pericolosi.

#### **Art. 5. Rifiuti urbani e speciali**

1. Sono rifiuti urbani ai sensi dell'art. 183, co. 1, b-ter), del Decreto Legislativo 3 aprile 2006, n. 152:
  - a. rifiuti domestici, indifferenziati e da raccolta differenziata, ivi compresi: carta e cartone, vetro, metalli, plastica, rifiuti organici, legno, tessili, imballaggi, rifiuti di apparecchiature elettriche ed elettroniche, rifiuti di pile e accumulatori e rifiuti ingombranti, ivi compresi materassi e mobili (la definizione ricalca alla lettera la nozione comunitaria);
  - b. i rifiuti non domestici indifferenziati e da raccolta differenziata, provenienti da altre fonti che sono simili per natura e composizione ai rifiuti domestici individuati nel successivo articolo 6;

- c. i rifiuti provenienti dallo spazzamento delle strade e dallo svuotamento dei cestini portarifiuti;
  - d. i rifiuti di qualunque natura o provenienza, giacenti sulle strade ed aree pubbliche o sulle strade ed aree private comunque soggette ad uso pubblico o sulle spiagge marittime e lacuali e sulle rive dei corsi d'acqua;
  - e. i rifiuti della manutenzione del verde pubblico, come foglie, sfalci d'erba e potature di alberi, nonché i rifiuti risultanti dalla pulizia dei mercati;
  - f. i rifiuti provenienti da aree cimiteriali, esumazioni ed estumulazioni, nonché gli altri rifiuti provenienti da attività cimiteriale diversi da quelli di cui ai punti c), d) ed e);
  - g. i rifiuti provenienti da agriturismi, fattorie didattiche e spacci aziendali;
  - h. i rifiuti prodotti nell'ambito delle lavorazioni industriali nei locali non funzionalmente collegati alle attività produttive di rifiuti speciali, in particolare nelle mense, uffici, servizi, depositi o magazzini.
  - i. I rifiuti accidentalmente pescati o volontariamente raccolti, anche attraverso campagne di pulizia, in mare, nei laghi, nei fiumi, nelle lagune [aggiunto dalla L.60/22]
2. Sono rifiuti speciali:
- a. i rifiuti prodotti nell'ambito delle attività agricole, agroindustriali e della silvicoltura, ai sensi e per gli effetti dell'articolo 2135 del Codice civile, e della pesca (salvo quelli indicati alla lettera g del comma 1);
  - b. i rifiuti prodotti dalle attività di costruzione e demolizione, nonché i rifiuti che derivano dalle attività di scavo, fermo restando quanto disposto dall'articolo 184-bis del d.lgs. 152/2006;
  - c. i rifiuti prodotti nell'ambito delle lavorazioni industriali se diversi dai rifiuti urbani;
  - d. i rifiuti prodotti nell'ambito delle lavorazioni artigianali se diversi dai rifiuti urbani;
  - e. i rifiuti prodotti nell'ambito delle attività commerciali se diversi dai rifiuti urbani;
  - f. i rifiuti prodotti nell'ambito delle attività di servizio se diversi dai rifiuti urbani;
  - g. i rifiuti derivanti dall'attività di recupero e smaltimento di rifiuti, i fanghi prodotti dalla potabilizzazione e da altri trattamenti delle acque e dalla depurazione delle acque reflue, nonché i rifiuti da abbattimento di fumi, dalle fosse settiche e dalle reti fognarie;
  - h. i rifiuti derivanti da attività sanitarie se diversi dai rifiuti urbani;
  - i. i veicoli fuori uso.



**Art. 6. Natura e composizione dei rifiuti urbani prodotti da utenze non domestiche**

1. I rifiuti provenienti da altre fonti, che sono simili per natura e composizione ai rifiuti domestici, come individuati dall'allegato L-quater al Titolo I della parte Quarta del decreto legislativo 3 aprile 2006, n. 152, sono quelli indicati nella seguente tabella.

<b>Frazione</b>	<b>Descrizione</b>	<b>EER</b>
Rifiuti organici	Rifiuti biodegradabili di cucine e mense	200108
	Rifiuti biodegradabili	200201
	Rifiuti dei mercati	200302
Carta e cartone	Imballaggi in carta e cartone	150101
	Carta e cartone	200101
Plastica	Imballaggi in plastica	150102
	Plastica	200139
Legno	Imballaggi in legno	150103
	Legno, diverso da quello di cui alla voce 200137	200138
Metallo	Imballaggi metallici	150104
	Metallo	200140
Imballaggi compositi	Imballaggi materiali compositi	150105
Multimateriale	Imballaggi in materiali misti	150106
Vetro	Imballaggi in vetro	150107
	Vetro	200102
Tessile	Imballaggi in materia tessile	150109
	Abbigliamento	200110
	Prodotti tessili	200111
Toner	Toner per stampa esauriti diversi da quelli di cui alla voce 08031	080318
Ingombranti	Rifiuti ingombranti	200307
Vernici, inchiostri, adesivi e resine	Vernici, inchiostri, adesivi e resine diversi da quelli di cui alla voce 200127 (pericolosi)	200128
Detergenti	Detergenti diversi da quelli di cui alla voce 200129	200130
Altri rifiuti	altri rifiuti non biodegradabili	200203
Rifiuti urbani indifferenziati	Rifiuti urbani indifferenziati	200301

2. Sono rifiuti urbani i rifiuti sanitari individuati dall'art. 2, lett. g), del D.P.R. 15 luglio 2003 n. 254, purché non rientrino tra i rifiuti sanitari pericolosi a rischio infettivo o tra i rifiuti sanitari pericolosi non a rischio infettivo, e costituiti da:
- a. i rifiuti derivanti dalla preparazione dei pasti provenienti dalle cucine delle strutture sanitarie;



- b. i rifiuti derivanti dalle attività di ristorazione e i residui dei pasti provenienti dai reparti di degenza delle strutture sanitarie, esclusi quelli che provengono da pazienti affetti da malattie infettive per i quali sia ravvisata clinicamente, dal medico che li ha in cura, una patologia trasmissibile attraverso tali residui;
  - c. vetro, carta, cartone, plastica, metalli, rifiuti da imballaggi in genere, materiali ingombranti da conferire negli ordinari circuiti di raccolta differenziata, nonché altri rifiuti non pericolosi urbani;
  - d. la spazzatura;
  - e. indumenti e lenzuola monouso e quelli di cui il detentore intende disfarsi;
  - f. i rifiuti provenienti da attività di giardinaggio effettuate nell'ambito delle strutture sanitarie;
  - g. i gessi ortopedici e le bende, gli assorbenti igienici anche contaminati da sangue esclusi quelli dei degenti infettivi, i pannolini pediatrici e i pannoloni, i contenitori e le sacche utilizzate per le urine;
  - h. i rifiuti sanitari a solo rischio infettivo assoggettati a procedimento di sterilizzazione effettuato ai sensi della lettera m) dell'art. 2 del D.P.R. 254/2003, a condizione che lo smaltimento avvenga in impianti di incenerimento per rifiuti urbani.
3. Sfalci e potature prodotti dalle aree verdi delle utenze non domestiche sono conferibili al servizio nel rispetto di quanto previsto dal Regolamento del Servizio di gestione dei rifiuti urbani e delle prescrizioni di cui al successivo articolo 8.
4. Sono conferibili al servizio pubblico, ai sensi dell'art. 4, comma 1, lett. l), d.lgs. 49/2014, i rifiuti di apparecchiature elettriche ed elettroniche (RAEE) provenienti dalle utenze non domestiche analoghi, per natura e quantità a quelli originati dai nuclei domestici. I rifiuti delle apparecchiature elettriche ed elettroniche che potrebbero essere usati sia dalle utenze domestiche che dalle utenze non domestiche (c.d. dual use) sono in ogni caso considerati RAEE provenienti dalle utenze domestiche.

#### **Art. 7. Sostanze non conferibili al pubblico servizio**

1. Non sono conferibili al servizio pubblico i rifiuti speciali, nonché le sostanze individuate all'art. 185, del Decreto Legislativo 3 aprile 2006, n. 152.

#### **Art. 8. Quantità ordinaria e straordinaria di conferimento**

1. In relazione alla capacità ordinaria di assorbimento del servizio pubblico, si considera straordinario il conferimento di rifiuti urbani effettuato dalle utenze non domestiche con superficie rilevante nell'applicazione della tassa non inferiore a 1.000 mq., che, ragguagliato alla detta superficie, superi almeno del 20% il parametro *Kd* applicato alla

Categoria di riferimento, di cui al DPR 158/99 nella determinazione della parte variabile della tariffa.

2. L'utente che ritenga di superare tale limite deve darne tempestiva comunicazione al Comune entro il 31 ottobre antecedente all'anno di riferimento, specificando la tipologia (per codici EER) e le quantità previste per anno solare. Emergendo conferimenti straordinari in mancanza di valida comunicazione, l'utente è obbligato a regolare la propria posizione, fatta salva l'applicazione delle sanzioni per infedele dichiarazione.
3. Il Comune o il Gestore indicheranno all'utente, entro 60 giorni dalla comunicazione, di cui al comma 2, le misure specifiche che saranno attivate per gestire il maggior flusso di rifiuti, di regola mediante contenitori dedicati.
4. Il maggior flusso di rifiuti, dichiarato o, se maggiore, riscontrato, darà luogo a una corrispondente rimodulazione della parte variabile, in applicazione del principio "chi inquina paga".

## **Art. 9. Definizioni**

1. Ai fini del presente regolamento si intende per:
  - a. *possesso*: la titolarità dell'immobile in base a diritto di proprietà, ovvero di usufrutto, uso, abitazione o superficie;
  - b. *detenzione*: la disponibilità dell'immobile in forza di diritto non costituente possesso, in particolare a titolo di locazione, leasing, affitto, o comodato, oppure anche di fatto;
  - c. *locali*: le strutture coperte stabilmente infisse al suolo e chiuse su almeno tre lati verso l'esterno, anche se non conformi alle disposizioni urbanistico-edilizie;
  - d. *aree scoperte*: le superfici prive di edifici o locali, diverse dai terreni agricoli, nonché gli spazi circoscritti che non costituiscono locale, come tettoie, balconi, terrazze, campeggi, dancing e cinema all'aperto, parcheggi, spazi acquei destinati all'ormeggio delle imbarcazioni, banchine e pontili;
  - e. *utenze domestiche*: le superfici adibite a civile abitazione;
  - f. *utenze non domestiche*: le restanti utenze, tra cui rientrano in particolare le sedi di comunità, di attività commerciali, artigianali, industriali, professionali e di attività produttive in genere;
  - g. *utente*: persona fisica o giuridica che possiede o detiene, a qualsiasi titolo, una o più utenze.



## **Art. 10. Presupposto**

1. Il presupposto per l'applicazione della TARI è il possesso o la detenzione a qualsiasi titolo di locali o di aree scoperte, a qualsiasi uso adibiti, suscettibili di produrre rifiuti urbani.
2. Sono escluse da TARI:
  - a. le aree scoperte pertinenziali o accessorie a locali tassabili, quali, a titolo di esempio, parcheggi gratuiti a servizio del locale, aree a verde, giardini, corti, lastrici solari, balconi, verande, terrazze e porticati non chiusi o chiudibili con strutture fisse, le aree adibite esclusivamente al transito di veicoli;
  - b. le aree comuni condominiali di cui agli artt. 1117 e 1117bis del Codice civile che non siano detenute o occupate in via esclusiva, come androni, scale, ascensori, stenditoi o altri luoghi di passaggio o di utilizzo comune tra i condomini.
3. La presenza di arredo e/oppure l'attivazione anche di uno solo dei pubblici servizi di erogazione idrica, elettrica, calore, gas, telefonica o informatica costituiscono presunzione semplice dell'occupazione o conduzione dell'immobile e della conseguente attitudine alla produzione di rifiuti, salvo per le utenze necessarie alla sicurezza dell'insediamento. Per le utenze non domestiche la medesima presunzione è integrata altresì dal rilascio da parte degli enti competenti, anche in forma tacita, di atti assentivi o autorizzativi per l'esercizio di attività nell'immobile o da dichiarazione rilasciata dal titolare a pubbliche autorità.
4. La mancata utilizzazione del servizio di gestione dei rifiuti urbani o l'interruzione temporanea dello stesso non comportano esonero o riduzione del tributo.

## **Art. 11. Soggetto passivo**

1. La TARI è dovuta da chiunque ne realizzi il presupposto. In caso di pluralità di possessori o di detentori, la TARI relativa all'immobile è dovuta dai medesimi in solido.
2. Per le parti comuni condominiali di cui agli artt. 1117 e 1117bis del Codice civile utilizzate in via esclusiva la TARI è dovuta dai relativi occupanti o conduttori.
3. Per gli spazi acquei destinati all'ormeggio delle imbarcazioni, banchine e pontili, la tassa è dovuta dai relativi gestori o concessionari.
4. Il soggetto che gestisce i servizi comuni di locali in multiproprietà o di centri commerciali integrati è responsabile del versamento della TARI dovuta per i locali ed aree scoperte di uso comune e per i locali ed aree scoperte in uso esclusivo ai singoli



occupanti o detentori, fermi restando nei confronti di questi ultimi, gli altri obblighi o diritti derivanti dal rapporto tributario riguardante i locali e le aree in uso esclusivo.

5. In caso di detenzione temporanea, di durata non superiore a sei mesi nel corso del medesimo anno solare, la TARI è dovuta soltanto dal possessore dei locali o delle aree a titolo di proprietà, usufrutto, uso abitazione, superficie. Non è temporaneo l'utilizzo continuativo con durata superiore a sei mesi anche se ricomprendenti più annualità.

## **Art. 12. Richiesta di attivazione**

1. Entro il termine del secondo mese successivo al verificarsi del fatto che ne determina l'obbligo e ha effetto per gli anni successivi, l'utente deve presentare al Comune, in qualità di gestore dell'attività di gestione tariffe e rapporto con gli utenti, la richiesta di attivazione del servizio.
2. La richiesta, redatta su apposito modulo scaricabile dal sito internet del Comune, in modalità anche stampabile, deve essere presentata all'Ente medesimo entro il termine di cui al comma 1, a mezzo posta, via pec o consegnata presso gli uffici comunali. Il modulo per la richiesta di attivazione del servizio deve contenere almeno i seguenti campi obbligatori:
  - a) Il recapito postale, il recapito telefonico e di posta elettronica al quale inviare la richiesta;
  - b) I dati identificativi dell'utente tra i quali:
    - Per le utenze domestiche: cognome, nome e codice fiscale;
    - Per le utenze non domestiche: denominazione societaria o dell'ente titolare dell'utenza, partita Iva o codice fiscale per i soggetti privi di partita Iva;
  - c) Il recapito postale, il recapito telefonico e l'indirizzo di posta elettronica dell'utente;
  - d) I dati identificativi dell'utenza: indirizzo, superficie e dati catastali dell'immobile e, in aggiunta:
    - Per le utenze domestiche: numero degli occupanti residenti e/o domiciliati;
    - Per le utenze non domestiche: l'attività o le attività effettuate dall'utenza;
  - e) La data in cui ha avuto inizio il possesso o la detenzione dell'immobile, adeguatamente documentata, anche mediante autocertificazione ai sensi del D.P.R. 445/2000.

### **Art. 13. Risposta alla richiesta di attivazione**

Entro trenta giorni dalla richiesta di attivazione del servizio, il Comune formula, in modo chiaro e comprensivo, la risposta all'utente indicando nella stessa i seguenti elementi:

- a. Il riferimento alla richiesta di servizio
- b. Il codice utente ed il codice utenza
- c. La data a partire dalla quale decorre, ai fini del pagamento della Tari, l'attivazione del servizio.

### **Art. 14. Esclusione per inidoneità a produrre rifiuti**

1. Non sono soggetti a TARI i locali e le aree che non possono produrre rifiuti o che non comportano, secondo la comune esperienza, la produzione di rifiuti in misura apprezzabile per la loro natura o per il particolare uso cui sono stabilmente destinati, come a titolo esemplificativo:
  - a. le unità immobiliari adibite a civile abitazione prive di mobili e suppellettili e sprovviste di contratti attivi di fornitura dei servizi pubblici a rete;
  - b. locali destinati a attività non domestiche sprovvisti di contratti attivi di fornitura dei servizi pubblici a rete, non arredati e in relazione ai quali non risultano rilasciati atti assentiti o autorizzativi per l'esercizio di attività, purché chiusi, non utilizzati e non idonei all'utilizzo di deposito;
  - c. le superfici destinate al solo esercizio di attività sportiva, ferma restando l'imponibilità delle superfici destinate ad usi diversi, quali spogliatoi, servizi igienici, uffici, biglietterie, punti di ristoro, gradinate e simili;
  - d. gli edifici adibiti esclusivamente al culto, nonché i locali e le aree scoperte strettamente connessi a tale utilizzo;
  - e. i locali stabilmente riservati a impianti tecnologici, quali vani ascensore, centrali termiche, cabine elettriche, celle frigorifere, locali di essiccazione e stagionatura senza lavorazione, silos e simili;
  - f. solai e sottotetti non collegati da scale, da ascensori o montacarichi;
  - g. superfici coperte di altezza inferiore a 150 centimetri.
  - h. le unità immobiliari per le quali sono stati rilasciati, anche in forma tacita, atti abilitativi per restauro, risanamento conservativo o ristrutturazione edilizia, per il periodo dalla data di inizio dei lavori fino alla data di inizio dell'occupazione;
  - i. le aree impraticabili o intercluse da stabile recinzione;
  - j. le superfici, anche coperte, adibite in via esclusiva al transito dei veicoli;



- k. per gli impianti di distribuzione dei carburanti: le aree scoperte non utilizzate né utilizzabili perché impraticabili o escluse dall'uso con recinzione visibile; le aree su cui insiste l'impianto di lavaggio degli automezzi; le aree visibilmente adibite in via esclusiva all'accesso e all'uscita dei veicoli dall'area di servizio e dal lavaggio.
2. Le circostanze di cui al comma precedente devono essere indicate nella dichiarazione originaria o di variazione ed essere riscontrabili in base ad elementi obiettivi direttamente rilevabili o da idonea documentazione quale, ad esempio, la dichiarazione di inagibilità o di inabitabilità emessa dagli organi competenti, la revoca, la sospensione, la rinuncia degli atti abilitativi tali da impedire l'esercizio dell'attività nelle superfici cui si riferiscono i predetti provvedimenti.
3. Il conferimento di rifiuti al pubblico servizio da parte di superfici escluse ai sensi del presente articolo comporta l'applicazione della TARI per l'intero anno solare in cui si è verificato il conferimento, oltre agli interessi di mora e alle sanzioni per infedele dichiarazione.

#### **Art. 15. Esclusione dall'obbligo di conferimento**

1. Sono esclusi dalla TARI i locali e le aree per i quali non sussiste l'obbligo dell'ordinario conferimento dei rifiuti urbani per effetto di norme legislative o regolamentari, di ordinanze in materia sanitaria, ambientale o di protezione o civile ovvero di accordi internazionali riguardanti organi di Stati esteri.
2. Si applicano i commi 2 e 3 del precedente articolo 14.

#### **Art. 16. Esclusione per produzione di rifiuti non conferibili al pubblico servizio**

1. Nella determinazione della superficie tassabile delle utenze non domestiche non si tiene conto di quella parte ove si formano in via continuativa e prevalente, rifiuti speciali, oppure sostanze escluse dalla normativa sui rifiuti, al cui smaltimento sono tenuti a provvedere a proprie spese i relativi produttori.
2. Sono in particolare escluse:
  - a. le superfici delle imprese agricole, agroindustriali e della silvicoltura, comprese le attività connesse, ad esclusione della parte abitativa della casa colonica, come individuate dall'art. 2135 del Codice civile:
    - i) attività agricole "principali", la coltivazione del fondo, della selvicoltura e dell'allevamento di animali;



- ii) attività connesse, le attività esercitate dal medesimo imprenditore agricolo, che sono dirette: alla manipolazione, conservazione, trasformazione, commercializzazione e valorizzazione che abbiano ad oggetto prodotti ottenuti prevalentemente dalla coltivazione del fondo o del bosco o dall'allevamento di animali;
  - b. alla fornitura di beni o servizi mediante l'utilizzazione prevalente di attrezzature o risorse dell'azienda normalmente impiegate nell'attività agricola esercitata, ivi comprese le attività di valorizzazione del territorio e del patrimonio rurale e forestale, ovvero di ricezione ed ospitalità come definite dalla legge, le superfici delle imprese industriali specificamente destinate alla trasformazione e alla lavorazione della materia; restano soggette al tributo le rimanenti superfici di dette attività con destinazione diversa quali uffici, magazzini di vendita, magazzini dei prodotti finiti, padiglioni espositivi, mense, bagni ecc.
  - c. i magazzini di materie prime e di merci funzionalmente ed esclusivamente collegati ad attività produttive di rifiuti speciali, che presentino i seguenti requisiti:
    - i) siano ubicati nel medesimo insediamento ove si trovano le superfici produttive in via continuativa e prevalente di rifiuti speciali, escluse da tassazione e fisicamente adiacenti ad esse;
    - ii) siano gestiti dal medesimo soggetto che gestisce l'attività produttiva di rifiuti speciali.
    - iii) ospitino in via esclusiva sostanze la cui lavorazione dia luogo, nelle aree escluse da tassazione, alla formazione in via continuativa e prevalente di rifiuti speciali.
    - iv) Restano pertanto soggetti a tassazione ordinaria, tra l'altro, i magazzini che se anche promiscuamente presentino una o più delle seguenti caratteristiche:
      - (1) non siano collegati ad attività di lavorazione della materia, come i magazzini di attività commerciali, di servizi o di logistica;
      - (2) siano funzionali ad attività produttive non caratterizzate dalla formazione in via prevalente e continuativa di rifiuti speciali;
      - (3) non siano fisicamente adiacenti a superfici caratterizzate dalla formazione in via prevalente e continuativa di rifiuti speciali;
      - (4) siano gestiti da soggetti diversi dal gestore dell'attività produttiva di rifiuti speciali.
  - d. le aree e le superfici occupate da cantieri edili;
3. Sono altresì escluse dall'obbligo del tributo:
- a. i locali e le aree scoperte per i quali non sussiste l'obbligo dell'ordinario conferimento dei rifiuti solidi urbani interni in regime di privativa comunale per

- l'effetto di leggi, regolamenti, ordinanze in materia sanitaria, ambientale o di protezione civile ovvero di accordi internazionali riguardanti organi di Stato esteri.
- b. le superfici delle strutture sanitarie pubbliche e private adibite, come attestato da certificazione del direttore sanitario, a: sale operatorie, stanze di medicazione, laboratori di analisi, di ricerca, di radiologia, di radioterapia, di riabilitazione e simili, reparti e sale di degenza che ospitano pazienti affetti da malattie infettive.
  - c. i locali e le aree per i quali l'esclusione sia prevista da norme speciali.
4. Relativamente alle attività di seguito indicate, qualora sia documentata una contestuale produzione di rifiuti urbani e di rifiuti speciali o di sostanze comunque non conferibili al pubblico servizio, ma non sia obiettivamente possibile o sia sommamente difficoltoso individuare le superfici escluse da TARI, la superficie imponibile è calcolata forfettariamente applicando all'intera superficie su cui l'attività è svolta le percentuali indicate nel seguente elenco; per eventuali attività non comprese nell'elenco si fa riferimento a criteri di analogia, in relazione alla potenziale produttività quali-quantitativa di rifiuti.

<b>Attività</b>	<b>% di computo</b>
Attività artigianali tipo botteghe: parrucchiere, barbiere, estetista	10
Ipermercati di generi misti	10
Supermercato, pane e pasta, macelleria, salumi e formaggi, generi alimentari	20
Uffici, agenzie, studi professionali (limitatamente agli studi medici specialistici e dentistici)	30
Attività industriali con capannoni di produzione	50
Attività artigianali di produzione beni specifici	50
Officine riparazione autoveicoli, elettrauto, carrozzerie, motorettifiche	30
Lavaggi autoveicoli	10
Gommisti	10

5. I rifiuti prodotti sulle superfici escluse da tassazione non possono essere conferiti al pubblico servizio e devono essere gestiti a cura e spese del produttore.
6. Per fruire dell'esclusione prevista dal presente articolo gli interessati devono:
  - a. indicare nella denuncia originaria o di variazione il ramo di attività e la sua classificazione (industriale, artigianale, commerciale, di servizio, ecc.), nonché le superfici di formazione dei rifiuti o sostanze, indicandone l'uso e le tipologie di



- rifiuti prodotti (urbani, speciali, pericolosi, sostanze escluse dalla normativa sui rifiuti), distinti per codice EER;
- b. Allegare la planimetria dei locali al fine di valutare l'effettiva difficoltà nello stabilire le superfici da escludere dal prelievo;
  - c. comunicare entro il mese di gennaio dell'anno successivo a quello di riferimento i quantitativi di rifiuti prodotti nell'anno, distinti per codici EER, allegando la documentazione attestante lo smaltimento presso imprese a ciò abilitate ovvero, nei casi di cui al terzo comma, lett. b), una dichiarazione attestante la permanenza delle circostanze previste dalla medesima lett. b).
7. Nel caso in cui sia comprovato il conferimento di rifiuti speciali o non conferibili al pubblico servizio, l'utente decade dalle esclusioni di cui al presente articolo per l'intero anno solare in cui si è verificato il conferimento, e sono addebitati gli interessi di mora e le sanzioni per infedele dichiarazione. Si applicano inoltre le sanzioni per abbandono o deposito incontrollato di rifiuti di cui all'art. 256, comma 2, del Decreto legislativo 3 aprile 2006, n. 152.

#### **Art. 17. Esclusione dei magazzini connessi ad attività produttive**

1. Ai fini del calcolo delle superfici non si considera la porzione di superficie dei magazzini funzionalmente collegata all'esercizio dell'attività produttiva, occupata da materie prime e/o merci, merceologicamente rientranti nella categoria dei rifiuti speciali, la cui lavorazione genera rifiuti speciali, comunque diversi da quelli urbani di cui all'art 183 comma 1, lettera b ter del D.Lgs. n. 152/2000. Resta fermo restando l'assoggettamento delle restanti aree e dei magazzini destinati allo stoccaggio di prodotti finiti e di semilavorati e comunque delle parti dell'area dove vi sia produzione di rifiuti urbani. Sono inoltre soggette a tassazione le superfici destinate, anche se solo parzialmente, al deposito di prodotti o merci non impiegati nel processo produttivo o destinati alla commercializzazione.
2. La richiesta di detassazione delle superfici di cui al comma 1 dovrà essere presentata contestualmente alla dichiarazione di inizio occupazione. Nel caso in cui la stessa sia prodotta successivamente, essa produrrà effetto dal 1° gennaio dell'anno di riferimento, se presentata nei termini di legge, ossia entro il 30 giugno dell'anno successivo alla sussistenza dei requisiti.
3. I rifiuti prodotti sulle superfici escluse, di qualsiasi natura essi siano, sono considerati rifiuti speciali, pertanto, essi non sono conferibili al servizio Comunale: i costi per lo smaltimento di tali frazioni sono interamente a carico del produttore. Al conferimento al servizio pubblico di raccolta dei rifiuti urbani di rifiuti speciali, in assenza di



convenzione con il Comune, si applicano le sanzioni di cui all'articolo 256, comma 2, del decreto legislativo 3 aprile 2006, n. 152.

### **Art. 18. Superficie imponibile**

1. La superficie delle unità immobiliari a destinazione ordinaria (categorie catastali A, B, C) iscritte o iscrivibili nel catasto edilizio urbano rilevante per l'applicazione della TARI è costituita da quella calpestabile dei locali e delle aree suscettibili di produrre rifiuti urbani.
2. Avvenuta la compiuta attivazione delle procedure per l'allineamento tra i dati catastali relativi alle unità immobiliari a destinazione ordinaria e i dati riguardanti la toponomastica e la numerazione civica interna ed esterna di ciascun Comune di cui all'art. 9-bis, del Decreto Legge 6 dicembre 2011, n. 201, la superficie assoggettabile alla TARI delle unità immobiliari a destinazione ordinaria iscritte o iscrivibili nel catasto edilizio urbano è pari all'ottanta per cento della superficie catastale, determinata secondo i criteri stabiliti dal Decreto del Presidente della Repubblica 23 marzo 1998, n. 138. Il Comune comunicherà ai contribuenti le nuove superfici imponibili adottando le più idonee forme di comunicazione e nel rispetto dell'art. 6 della legge 27 luglio 2000, n. 212 (Statuto dei diritti del contribuente).
3. Per le altre unità immobiliari la superficie assoggettabile a TARI è costituita da quella calpestabile, determinata per i locali al netto dei muri con esclusione di quella parte con altezza minima di m. 1,50 e, per le aree scoperte, al filo interno dei muri o comunque dei confini, al netto di eventuali costruzioni.
4. La superficie complessiva è arrotondata al metro quadro superiore se la parte decimale è maggiore di 0,50; in caso contrario al metro quadro inferiore.
5. Per i distributori di carburante sono di regola soggetti a tariffa i locali, nonché l'area della proiezione al suolo della pensilina ovvero, in mancanza, una superficie forfettaria pari a 20 mq per colonnina di erogazione.

### **Art. 19. Copertura dei costi del servizio**

1. Le tariffe sono determinate in modo da garantire la copertura integrale dei costi del servizio di gestione dei rifiuti urbani.
2. In particolare, il tributo deve garantire la copertura di tutti i costi relativi agli investimenti nonché di tutti i costi d'esercizio del servizio di gestione dei rifiuti, inclusi i costi di cui all'art. 15 del Decreto Legislativo 13/01/2003, n. 36.

3. Per la determinazione dei costi del servizio si fa riferimento a quanto previsto dalla delibera n. 363/2021 dell'Autorità per regolazione dell'Energia, reti e ambiente (ARERA) e le sue successive modifiche ed integrazioni.
4. Nella determinazione dei costi del servizio non si tiene conto di quelli relativi ai rifiuti speciali al cui smaltimento provvedono a proprie spese i relativi produttori, comprovandone l'avvenuto trattamento in conformità alla normativa vigente.
5. A norma dell'art. 1, comma 655, della Legge 27/12/2013, n. 147 il costo relativo alla gestione dei rifiuti delle istituzioni scolastiche statali è sottratto dal costo che deve essere coperto con il tributo.

#### **Art. 20. Piano Finanziario**

1. La determinazione delle tariffe del tributo avviene sulla base del piano finanziario del servizio di gestione dei rifiuti urbani, redatto ai sensi dell'art. 1, comma 683, della Legge 27/12/2013, n. 147, in conformità alle delibere in materia emanate dell'Autorità di Regolazione per Energia, Reti e Ambiente (ARERA).
2. Il gestore predispone annualmente il piano economico finanziario per la parte di sua competenza e lo trasmette all'Ente territorialmente competente.
3. Il piano economico finanziario è corredato dalle informazioni e dagli atti necessari alla validazione dei dati impiegati e, in particolare, da:
  - a) una dichiarazione, ai sensi del D.P.R. 445/00, sottoscritta dal legale rappresentante, attestante la veridicità dei dati trasmessi e la corrispondenza tra i valori riportati nella modulistica con i valori desumibili dalla documentazione contabile di riferimento tenuta ai sensi di legge;
  - b) una relazione che illustra sia i criteri di corrispondenza tra i valori riportati nella modulistica con i valori desumibili dalla documentazione contabile, sia le evidenze contabili sottostanti;
4. Il piano economico finanziario è soggetto a validazione da parte dall'Ente territorialmente competente o da un soggetto dotato di adeguati profili di terzietà rispetto al gestore. La procedura di validazione consiste nella verifica della completezza, della coerenza e della congruità dei dati e delle informazioni necessari alla elaborazione del piano economico finanziario.
5. Sulla base della normativa vigente, l'Ente territorialmente competente assume le pertinenti determinazioni e trasmette il piano economico finanziario all'Autorità di Regolazione per Energia, Reti e Ambiente (ARERA) per l'approvazione.



## **Art. 21. Determinazione della tariffa**

1. La TARI è corrisposta in base a tariffa commisurata ad anno solare, cui corrisponde un'autonoma obbligazione tributaria.
2. La tariffa è determinata sulla base del Piano Finanziario, dei criteri indicati dal regolamento di cui al D.P.R. 158/99 e dagli articoli del presente regolamento.
3. Le tariffe della TARI sono approvate annualmente dal Consiglio comunale entro il termine fissato da norme statali per l'approvazione del bilancio di previsione o da altre norme statali. Ai sensi dell'art. 1, comma 169, della Legge 296/2006, le tariffe anche se approvate successivamente all'inizio dell'esercizio purché entro il termine appena indicato, hanno effetto dal primo gennaio dell'anno di riferimento. In caso di mancata deliberazione nel termine, si applicano le tariffe deliberate per l'anno precedente.
4. In deroga a quanto sopra ed alle norme dell'art. 1, comma 169, della Legge 296/2006, le tariffe del tributo possono essere modificate, entro il termine stabilito dall'art. 193 del Decreto Legislativo 267/2000, ove necessario per il ripristino degli equilibri di bilancio.

## **Art. 22. Articolazione della tariffa**

1. La tariffa è composta da una quota fissa, determinata in relazione alle componenti essenziali del costo del servizio, riferite in particolare agli investimenti per opere e ai relativi ammortamenti, e da una quota variabile, rapportata alle quantità di rifiuti conferiti, alle modalità del servizio fornito e all'entità dei costi di gestione, in modo che sia assicurata la copertura integrale dei costi di investimento e di esercizio, compresi i costi di smaltimento.
2. La tariffa è articolata per classi di utenza domestica e per categorie di utenza non domestica.
3. L'insieme dei costi da coprire attraverso la tariffa sono ripartiti tra le utenze domestiche e non domestiche secondo criteri razionali. A tal fine, i rifiuti riferibili alle utenze domestiche e non domestiche possono essere determinati anche in base ai coefficienti di produttività Kb e Kd di cui al Decreto del Presidente della Repubblica 27 aprile 1999, n. 158.
4. La tariffa può essere articolata con riferimento alle caratteristiche delle diverse zone del territorio comunale, ed in particolare alla loro destinazione a livello di pianificazione urbanistica e territoriale, alla densità abitativa, alla frequenza e qualità dei servizi da fornire, secondo modalità stabilite dal comune.

### **Art. 23. Periodi di applicazione della TARI**

1. La TARI è dovuta limitatamente al periodo dell'anno, computato in giorni, nel quale sussiste l'occupazione o la detenzione dei locali o aree.
2. L'obbligazione tariffaria decorre dal giorno in cui ha avuto inizio l'occupazione o la detenzione dei locali ed aree e cessa il giorno in cui termina il possesso o la detenzione, purché debitamente e tempestivamente dichiarata.
3. Se la dichiarazione di cessazione è presentata in ritardo si presume che l'utenza sia cessata alla data di presentazione, salvo che l'utente dimostri con idonea documentazione la data di effettiva cessazione o il subentro di altro utente.
4. Le variazioni intervenute nel corso dell'anno, in particolare nelle superfici e/o nelle destinazioni d'uso dei locali e delle aree scoperte, che comportano un aumento di tariffa producono effetti dal giorno di effettiva variazione degli elementi stessi. Il medesimo principio vale anche per le variazioni che comportino una diminuzione di tariffa, a condizione che la dichiarazione, se dovuta, sia tempestivamente prodotta, decorrendo altrimenti dalla data di presentazione. Le variazioni di tariffa saranno di regola conteggiate a conguaglio.

### **Art. 24. Tariffa per le utenze domestiche**

1. La quota fissa dovuta dalle utenze domestiche è determinata applicando alla superficie dell'abitazione e dei locali che ne costituiscono pertinenza le tariffe per unità di superficie parametricate al numero degli occupanti, secondo le previsioni di cui al punto 4.1, all.1, del Decreto del Presidente della Repubblica 27 aprile 1999, n. 158;
2. La quota variabile dovuta dalle utenze domestiche è determinata in relazione al numero degli occupanti, secondo le previsioni di cui al punto 4.2, all.1, del Decreto del Presidente della Repubblica 27 aprile 1999, n. 158.
3. I coefficienti rilevanti nel calcolo della tariffa sono determinati nella delibera che approva le tariffe della tassa, con possibilità di derogare ai limiti minimi e massimi stabiliti dal Decreto del Presidente della Repubblica 27 aprile 1999, n. 158 nei casi stabiliti dalla legge o in base a specifica motivazione. Tale facoltà è esercitabile sino a diversa regolamentazione disposta dall'Autorità di regolazione per energia, reti e ambiente (ARERA), ai sensi dell'articolo 1, comma 527, della legge 27 dicembre 2017, n.205.



## **Art. 25. Occupanti le utenze domestiche**

1. Per le utenze domestiche condotte da persone fisiche che hanno residenza anagrafica nel Comune, comprese le abitazioni tenute a disposizione, il numero degli occupanti è quello del nucleo familiare risultante all'Anagrafe del Comune, salva diversa e documentata dichiarazione dell'utente. Devono comunque essere dichiarate le persone che non fanno parte del nucleo familiare anagrafico e dimoranti nell'utenza per almeno sei mesi nell'anno solare, come ad es. le colf e le badanti che dimorano presso la famiglia.
2. Sono considerati presenti nel nucleo familiare anche i membri temporaneamente domiciliati altrove. Non viene invece considerata presente la persona assente per almeno un anno per oggettive esigenze lavorative, o per servizi di volontariato o per degenze presso case di cura o di riposo, comunità di recupero, centri socioeducativi, istituti penitenziari, a condizione che tali circostanze siano adeguatamente documentate.
3. Nel caso di utenze domestiche condotte da soggetti non residenti nel Comune, di alloggi dei cittadini residenti all'estero (iscritti AIRE), di alloggi a disposizione di enti diversi dalle persone fisiche occupati da soggetti non residenti e di multiproprietà, si assume come numero degli occupanti quello indicato dall'utente o, in mancanza in base alla seguente tabella:

<b>Superficie alloggio</b>	<b>componenti</b>
Fino a 30 mq	1
da 31 mq a 50 mq	2
da 51 mq a 70 mq	3
da 71 mq a 90 mq	4
da 91 mq a 120 mq	5
oltre 120 mq	6

Resta ferma la possibilità per il Comune di applicare, in sede di accertamento, il dato superiore emergente dalle risultanze anagrafiche del comune di residenza.

4. I *bed & breakfast* e le case e appartamenti per vacanze gestite in forma non imprenditoriale, ai sensi della Legge Regionale Lombardia n. 27/2015, si considerano utenze domestiche. Il numero di occupanti è pari alla somma del numero di componenti il nucleo familiare, determinato ai sensi dei precedenti commi, e del numero massimo di posti letto autorizzato.
5. Le cantine, le autorimesse o gli altri simili locali di deposito sono considerate utenze domestiche con un occupante, purché condotti da persona fisica priva nel Comune di

un'utenza domestica. I medesimi locali non condotti da persone fisiche si considerano utenze non domestiche.

6. Per le unità abitative, di proprietà o possedute a titolo di usufrutto, uso o abitazione da soggetti già ivi anagraficamente residenti, tenute a disposizione dagli stessi dopo aver trasferito la residenza/domicilio in Residenze Sanitarie Assistenziali (R.S.A.) o istituti sanitari e non locate o comunque non utilizzate a vario titolo, il numero degli occupanti è fissato, previa presentazione di richiesta documentata, in una unità.
7. Per le unità immobiliari ad uso abitativo occupate da due o più nuclei familiari la tariffa è calcolata con riferimento al numero complessivo degli occupanti l'alloggio.
8. Il numero degli occupanti le utenze domestiche è quello risultante al primo di gennaio dell'anno di riferimento, ad eccezione del caso di riduzione del numero di componenti il nucleo a seguito di formazione di nuovo nucleo familiare, nel qual caso l'efficacia è dalla data di rilevanza del nuovo nucleo, previa presentazione di apposita richiesta di sgravio.

#### **Art. 26. Tariffa per le utenze non domestiche**

1. La quota fissa della tariffa dovuta dalle utenze non domestiche è determinata applicando alla superficie imponibile le tariffe per unità di superficie riferite alla tipologia di attività svolta, calcolate sulla base dei coefficienti di produzione Kc secondo le previsioni di cui al punto 4.3, all.1, del Decreto del Presidente della Repubblica 27 aprile 1999, n. 158.
2. La quota variabile della tariffa dovuta dalle utenze non domestiche è determinata applicando alla superficie imponibile le tariffe per unità di superficie riferite alla tipologia di attività svolta, calcolate sulla base dei coefficienti di produzione Kd secondo le previsioni di cui al punto 4.4, all.1, del Decreto del Presidente della Repubblica 27 aprile 1999, n. 158.
3. I coefficienti di produzione rilevanti nel calcolo della tariffa sono determinati nella delibera che approva le tariffe della tassa, con possibilità di derogare ai limiti minimi e massimi stabiliti dal Decreto del Presidente della Repubblica 27 aprile 1999, n. 158 nei casi stabilita dalla legge o in base a specifica motivazione.
4. Nel caso di conferimenti straordinari di rifiuti ai sensi del precedente articolo 8, il coefficiente Kd applicato è determinato in relazione al quantitativo indicato dall'utente o al quantitativo di rifiuti effettivamente riscontrato ed è pari al rapporto tra la quantità globale (in kg) di rifiuti urbani prodotti dall'utenza e la superficie complessiva dell'utenza, al netto delle superfici che non possono produrre rifiuti urbani.



5. Eventuali servizi aggiuntivi richiesti dalle utenze non domestiche sono addebitati a parte in base ad apposita convenzione stipulata tra il gestore e il titolare dell'utenza.

#### **Art. 27. Classificazione delle utenze non domestiche**

1. Le utenze non domestiche sono distinte nelle categorie di attività indicate nell'allegato A.
2. L'inserimento di un'utenza in una delle categorie di attività viene di regola effettuata sulla base della classificazione delle attività economiche ATECO adottata dall'ISTAT riferita all'attività principale o ad eventuali attività secondarie, fatta comunque salva la prevalenza dell'attività effettivamente svolta.
3. In relazione alla classificazione delle attività ricettive contenuta nella Legge Regionale Lombardia 1 ottobre 2015, n. 27 (art. 18 e ss.), le attività alberghiere (alberghi o hotel, residenze turistico-alberghiere; alberghi diffusi; condhotel) e non alberghiere esercitate in forma imprenditoriale (case per ferie; ostelli per la gioventù; foresterie lombarde; locande; case e appartamenti per vacanze; rifugi alpinistici, rifugi escursionistici e bivacchi fissi; villaggi turistici), nonché le case per ferie sono inserite nella categoria degli alberghi, con o senza ristorante a seconda dei casi. Le aree di sosta sono assimilate ai campeggi.
4. Agli spazi acquei destinati all'ormeggio delle imbarcazioni, banchine e pontili si applica la tariffa prevista per i campeggi.
5. Le attività non comprese in una specifica categoria sono associate alla categoria di attività che presenta maggiore analogia sotto il profilo della destinazione d'uso e della connessa potenzialità quantitativa e qualitativa a produrre rifiuti (**Allegato B**).
6. La tariffa applicabile è di regola unica per tutte le superfici facenti parte del medesimo compendio. Sono tuttavia applicate le tariffe corrispondenti alla specifica tipologia d'uso alle superfici con un'autonoma e distinta utilizzazione, purché la dichiarazione individui specificamente le superfici assoggettate ai diversi utilizzi. Alle superfici imponibili delle attività industriali verrà applicata una tariffa differenziata in relazione alle diverse tipologie di utilizzo (ad es. uffici, mense, magazzini, ecc.).
7. Nelle unità immobiliari adibite a civile abitazione in cui sia svolta anche un'attività economica o professionale alla superficie a tal fine utilizzata è applicata la tariffa prevista per la specifica attività esercitata.
8. In tutti i casi in cui non sia possibile distinguere la porzione di superficie destinata per l'una o l'altra attività, si fa riferimento all'attività principale, desumibile dalla visura camerale o da altri elementi.

## **Art. 28. Scuole Statali**

1. Alle istituzioni scolastiche statali (scuole materne, elementari, secondarie inferiori, secondarie superiori, istituti d'arte e conservatori di musica) si applica l'art. 33-bis del Decreto-legge 31 dicembre 2007, n. 248, convertito dalla Legge 28 febbraio 2008, n. 31.
2. La somma attribuita al Comune dalla normativa richiamata al comma precedente è sottratta dal costo che deve essere coperto con la TARI.

## **Art. 29. TARI giornaliera**

1. La TARI si applica in base a tariffa giornaliera ai soggetti che occupano o detengono temporaneamente, ossia per periodi inferiori a 183 giorni nel corso dello stesso anno solare, con o senza autorizzazione, locali od aree pubbliche o di uso pubblico.
2. L'obbligo di presentazione della dichiarazione è assolto con il pagamento della TARI giornaliera, da effettuarsi con le modalità e nei termini previsti per il Canone Unico Patrimoniale (CUP).
3. Alla TARI giornaliera si applicano, sussistendone i presupposti e in quanto compatibili, le sole riduzioni e agevolazioni previste al successivo articolo 32 (inferiori livelli di prestazione del servizio).
4. Per tutto quanto non previsto dal presente articolo si applicano, in quanto compatibili, le disposizioni della TARI annuale.
5. Le utenze mercatali temporanee, che si protraggono per un periodo inferiore all'anno solare, sono escluse dalla Tariffa giornaliera per la gestione dei rifiuti e soggette al Canone patrimoniale di cui al comma 837 della legge 160/2019.

## **Art. 30. Applicazione del tributo provinciale**

1. Ai soggetti passivi della TARI annuale o giornaliera è applicato il tributo provinciale per l'esercizio delle funzioni di tutela, protezione ed igiene dell'ambiente di cui all'art. 19, del Decreto Legislativo 30 dicembre 1992, n. 504.
2. Il tributo provinciale è applicato nella misura percentuale deliberata dalla provincia sull'importo della TARI.



## RIDUZIONI E AGEVOLAZIONI

### **Art. 31. Riduzioni correlate alla situazione dell'utenza**

1. All'unica unità immobiliare posseduta dai cittadini italiani non residenti nel territorio dello Stato e iscritti all' Anagrafe degli italiani residenti all' estero, già pensionati nei rispettivi Paesi di residenza, a titolo di proprietà o di usufrutto in Italia, a condizione che non risulti locata o data in comodato d' uso, il tributo è ridotto a un terzo nella quota fissa e nella quota variabile.

### **Art. 32. Riduzioni per inferiori livelli di prestazione del servizio**

1. La TARI è ridotta, nella parte fissa e in quella variabile, al 40% per le utenze poste a una distanza superiore a 500 metri dal più vicino punto di conferimento, misurato dall'accesso dell'utenza sulla strada pubblica.
2. La riduzione di cui al comma precedente si applica alla generalità delle utenze domestiche e alle utenze non domestiche con superficie imponibile non superiore a 500 mq. Non si applica alle altre utenze non domestiche, che sono tenute a conferire direttamente i propri rifiuti presso le isole ecologiche comunali.
3. La TARI è ridotta, nella parte fissa e in quella variabile, al 20% nei periodi di mancato svolgimento del servizio di gestione dei rifiuti, ovvero di effettuazione dello stesso in grave violazione della disciplina di riferimento, nonché di interruzione del servizio per motivi sindacali o per imprevedibili impedimenti organizzativi che abbiano determinato una situazione riconosciuta dall'autorità sanitaria di danno o pericolo di danno alle persone o all'ambiente.
4. Le riduzioni di cui al presente articolo operano d'ufficio, anche in mancanza di una specifica richiesta dell'interessato.

### **Art. 33. Disciplina per la fuoriuscita delle utenze non domestiche dal servizio pubblico di raccolta**

1. Ai sensi dell'art. 198, comma 2-bis, del Decreto Legislativo 3/04/2006, n. 152, le utenze non domestiche possono conferire al di fuori del servizio pubblico i propri rifiuti urbani, previa dimostrazione di averli avviati tutti al recupero mediante attestazione rilasciata dal soggetto che effettua l'attività di recupero dei rifiuti stessi.
2. Ai sensi dell'art. 183, comma 1, lett. t), del D.Lgs. n. 152/2006 (codice ambientale), per "recupero" si intende qualsiasi operazione il cui principale risultato sia di permettere ai rifiuti di svolgere un ruolo utile, sostituendo altri materiali che sarebbero stati

altrimenti utilizzati per assolvere una particolare funzione o di prepararli ad assolvere tale funzione, all'interno dell'impianto o nell'economia in generale.

3. Ai sensi dell'art. 183, comma 1, lett. t-bis), del D.Lgs. n. 152/2006 (codice ambientale), per "recupero di materia" si intende qualsiasi operazione di recupero diversa dal recupero di energia e dal ritrattamento per ottenere materiali da utilizzare quali combustibili o altri mezzi per produrre energia. Esso comprende, tra l'altro la preparazione per il riutilizzo, il riciclaggio e il riempimento.
4. Le operazioni di recupero sono elencate, in maniera non esaustiva, all'allegato C, della parte IV del richiamato decreto ambientale (D.Lgs. n. 152/2006).
5. Ai sensi dell'art. 238, comma 10, del Decreto Legislativo 3/04/2006, n. 152, le utenze non domestiche che conferiscono al di fuori del servizio pubblico tutti i rifiuti urbani prodotti e che dimostrino di averli avviati al recupero mediante attestazione rilasciata dal soggetto che effettua l'attività di recupero degli stessi, non sono tenute alla corresponsione della quota variabile del tributo mentre è dovuta la parte fissa. A tal fine, la scelta di conferimento al di fuori del servizio pubblico deve essere vincolante per almeno 2 anni. L'utente può comunque richiedere di ritornare alla gestione pubblica anche prima della scadenza di predetto termine. La richiesta è valutata dal gestore del servizio, il quale ha facoltà di riammettere l'utente tenendo conto dell'organizzazione del servizio e dell'impatto sulla medesima del suo rientro, sia in termini di modalità, di tempi di svolgimento e sia di costi.
6. Per la finalità di cui al periodo precedente, le utenze non domestiche devono presentare entro il termine del 31 gennaio dell'anno successivo a quello di competenza della TARI dovuta, la documentazione comprovante l'integrale avvio al recupero dei rifiuti urbani prodotti. In mancanza della documentazione o della sua idoneità a comprovare quanto richiesto, la quota variabile è dovuta.
7. La scelta da parte dell'utenza non domestica di servirsi del gestore del servizio pubblico o di ricorrere al mercato, deve essere comunicata al Comune entro il termine del 30 giugno di ogni anno, come previsto dall'art. 30, comma 5, del Decreto-legge 22 marzo 2021, n. 41, con effetto dal 1° gennaio dell'anno successivo. Nella comunicazione di esercizio dell'opzione di uscita dal servizio pubblico devono essere riportati il nominativo del soggetto incaricato, le tipologie e le quantità dei rifiuti urbani ordinariamente prodotte, oggetto di avvio al recupero, distinte per codice EER. Alla comunicazione deve essere allegata altresì idonea documentazione comprovante l'esistenza di un accordo contrattuale per il periodo minimo di 2 anni con il soggetto debitamente autorizzato che effettua l'attività di recupero dei rifiuti. Per le utenze non



domestiche di nuova apertura o nel caso di subentro in attività esistenti, la scelta deve effettuarsi entro il termine di 60 giorni dall'inizio dell'occupazione o della detenzione dei locali / aree, con decorrenza immediata.

8. Qualora l'utenza non presenti la comunicazione di cui al comma precedente entro i termini di cui al presente articolo comma 7 si intende che abbia optato per il servizio pubblico per la gestione dei rifiuti urbani prodotti, fatta salva la facoltà di avviare al riciclo in modo autonomo al di fuori del servizio pubblico singole frazioni di rifiuti urbani prodotti. Tale circostanza deve essere debitamente comunicata preventivamente al Comune o al gestore del servizio.

#### **Art. 34. Riduzioni per recupero e riciclaggio dei rifiuti urbani**

- 1) Le utenze non domestiche che dimostrino di aver avviato al riciclo i propri rifiuti urbani, direttamente o tramite soggetti autorizzati, hanno diritto ad una riduzione della quota variabile della tariffa. La riduzione si applica alla parte variabile della tariffa sulla base dei criteri specificati nel presente articolo.
- 2) La riduzione della quota variabile calcolata, non superiore al relativo importo, è proporzionale al rapporto tra la quantità di rifiuti avviata al recupero/riciclaggio e la quantità di rifiuti attribuibili all'utenza in base ai coefficienti di produttività Kd rilevanti nel computo della suddetta parte.
- 3) La percentuale di riduzione della quota variabile calcolata è  $Pr = Qr/Qt$ , dove:
  - Qr è la quantità documentata in kg di rifiuti urbani avviati al riciclaggio;
  - Qt è la produzione teorica di rifiuti, con  $Qt = Kd \cdot X \cdot Sr$  con:
    - Kd è il coefficiente di produttività applicato all'utenza nel computo della quota variabile;
    - Sr è la superficie di riferimento.
- 4) Tenuto conto che l'utente non domestico si avvale comunque del gestore pubblico per il conferimento dei rifiuti urbani prodotti, al fine di concorrere ai costi variabili del servizio la riduzione di cui al presente articolo non può superare il 50 % della quota variabile della tariffa.
- 5) La riduzione di cui al comma 2 è riconosciuta a consuntivo, previa richiesta dell'utente da presentarsi annualmente al Comune entro il termine del 31 gennaio dell'anno solare successivo a quello cui il tributo si riferisce. Alla richiesta deve essere allegata apposita dichiarazione attestante le quantità di rifiuti avviati al riciclo nel corso dell'anno solare precedente suddivise per codice CER (o EER); a tal fine il Comune rende disponibile il modello di dichiarazione. La richiesta, unitamente alla documentazione attestante le quantità di rifiuti effettivamente

avviate a recupero o a riciclo nell'anno solare precedente, deve essere presentata esclusivamente a mezzo di posta elettronica certificata o di altro strumento telematico in grado di assicurare la certezza e la verificabilità dell'avvenuto scambio di dati, e deve contenere almeno le seguenti informazioni:

- a) i dati identificativi dell'utente, tra i quali: denominazione societaria o dell'ente titolare dell'utenza, partita IVA o codice fiscale per i soggetti privi di partita IVA codice utente;
  - b) il recapito postale e l'indirizzo di posta elettronica certificata dell'utente;
  - c) i dati identificativi dell'utenza: codice utenza, indirizzo e dati catastali dell'immobile, tipologia di attività svolta;
  - d) i dati sui quantitativi di rifiuti complessivamente prodotti, suddivisi per frazione merceologica;
  - e) i dati sui quantitativi di rifiuti, suddivisi per frazione merceologica, effettivamente avviati a recupero o riciclo al di fuori del servizio pubblico con riferimento all'anno precedente, quali risultanti dalla/e attestazione/i rilasciata/e dal/i soggetto/i che effettua/no l'attività di recupero o riciclo dei rifiuti stessi che devono essere allegate alla documentazione presentata;
  - f) i dati identificativi dell'impianto/degli impianti di recupero o riciclo cui sono stati conferiti tali rifiuti (denominazione o ragione sociale, partita IVA o codice fiscale, localizzazione, attività svolta).
- 6) La riduzione si applica a consuntivo, di regola mediante compensazione alla prima scadenza utile.

### **Art. 35. Riduzione per compostaggio**

1. Alle utenze domestiche che abbiano avviato il compostaggio dei propri rifiuti organici per l'utilizzo in sito del materiale prodotto si applica una riduzione del 25% alla quota variabile o di quella deliberata annualmente dall'Amministrazione Comunale con la deliberazione di approvazione delle tariffe.
2. Il compostaggio può essere effettuato solo su area aperta adiacente all'abitazione, con esclusione di balconi, terrazze, all'interno di garage o su posti auto in spazi condominiali. Deve essere svolto in modo decoroso ed evitando esalazioni moleste o la proliferazione di animali nocivi o indesiderati.
3. La riduzione è subordinata:
  - a) alla presentazione di apposita dichiarazione, attestante di aver avviato il compostaggio domestico in maniera continuativa nell'anno di riferimento,



corredata dalla documentazione attestante l'acquisto dell'apposito contenitore o documentazione fotografica del contenitore posseduto;

- b) all'impegno ad effettuare correttamente il compostaggio e a non conferire rifiuti organici al sistema di raccolta;
  - c) alla restituzione del bidone previsto per il rifiuto organico;
  - d) all'accettazione di eventuali visite di controllo da parte di incaricato del comune.
4. Emergendo irregolarità, l'utente decade dall'agevolazione e ne è recuperato l'importo complessivo già fruito sino al quinquennio precedente, tramite accertamento per infedele dichiarazione, con interessi e sanzioni di legge.

### **Art. 36. Riduzione per le attività del centro storico**

1. Per le utenze non domestiche site nel centro storico - Nuclei di Antica formazione (NAF) risultanti dallo strumento urbanistico vigente del Comune di San Felice de Benaco, è prevista la riduzione del 50% della tariffa sia nella componente fissa che in quella variabile. (Allegato C)

### **Art. 37. Finanziamento delle riduzioni, esenzioni e agevolazioni**

1. Il costo delle riduzioni/esenzioni, detassazioni e agevolazioni previste dai precedenti articoli resta a carico degli altri contribuenti, in osservanza dell'obbligo di copertura integrale dei costi previsto dall'art. 1, comma 654, della Legge 27/12/2013, n. 147, escluse quelle di cui all'art. 36. (finanziate con entrate proprie dell'Ente).

### **Art. 38. Fruizione delle riduzioni e delle agevolazioni**

1. Salvo sia diversamente disposto, le riduzioni di cui al presente regolamento si applicano dalla data di effettiva sussistenza delle condizioni di fruizione se debitamente dichiarate e documentate nei termini di presentazione della dichiarazione iniziale o di variazione o, in mancanza, dalla data di presentazione della relativa dichiarazione.
2. Le riduzioni cessano di operare alla data in cui ne vengono meno i relativi presupposti, anche in mancanza della relativa dichiarazione.
3. Qualora si rendano applicabili più riduzioni o agevolazioni, ciascuna di esse opera sull'importo ottenuto dall'applicazione delle riduzioni o agevolazioni precedentemente considerate.

### **Art. 39. Altre agevolazioni**

1. Con deliberazione del Consiglio Comunale il Comune può prevedere agevolazioni:

- a. a favore di particolari categorie di utenze non domestiche nel caso di gravi calamità naturali o particolari situazioni di emergenza sanitaria, che abbiano comportato l'obbligatorietà della chiusura delle attività, in proporzione ai giorni di chiusura;
  - b. a favore delle utenze domestiche e non domestiche in stato di necessità o di effettiva difficoltà economico/sociale;
  - c. a favore delle attività commerciali operanti in strade o piazze e interessate da lavori pubblici che ne comportano la chiusura totale per un periodo superiore a 15 giorni, in proporzione alla durata della chiusura delle strade o delle piazze.
2. La deliberazione disciplina i presupposti e l'ammontare delle agevolazioni, le modalità di richiesta e di erogazione, la decorrenza e la durata.
  3. Le agevolazioni di cui al presente articolo sono iscritte in bilancio come autorizzazioni di spesa e la relativa copertura è assicurata da risorse diverse dai proventi del tributo di competenza dell'esercizio al quale si riferisce l'iscrizione stessa.

#### **Art. 40. Versamenti**

1. La TARI è versata direttamente al Comune, mediante modello di pagamento unificato di cui all'art. 17 del Decreto Legislativo 09/07/1997, n. 241 oppure tramite Pago PA o altre modalità previste dalla Legge e vigenti nel tempo. Il Comune, in qualità di gestore delle tariffe e rapporti con gli utenti, garantisce all'utente almeno una modalità di pagamento gratuita dell'importo dovuto per la fruizione del servizio.
2. Qualora il gestore di cui al comma 1 preveda una modalità di pagamento onerosa, non può essere addebitato all'utente un onere maggiore a quello sostenuto dal gestore stesso per l'utilizzo di detta modalità.
3. La TARI è dovuta nel numero di rate e alle scadenze deliberate annualmente con l'approvazione delle tariffe e del ruolo rifiuti.
4. Il termine di scadenza per il pagamento è fissato in almeno venti giorni solari a decorrere dalla data di emissione del documento di riscossione.
5. Sia il termine di scadenza quanto la data di emissione devono essere indicati in maniera chiara nel documento di riscossione.
6. Il termine di cui al comma 4 del presente articolo va rispettato solo per il pagamento in un'unica soluzione o per la prima rata, quando sono consegnati documenti di riscossione con diverse scadenze.



7. In nessun caso non posso essere imputati all'utente eventuali ritardi nella ricezione del documento di riscossione.
8. Il Comune provvede all'invio ai contribuenti, anche per posta semplice, di apposito avviso di pagamento, corredato con i modelli di pagamento precompilati, contenente l'importo dovuto per la tassa sui rifiuti ed il tributo provinciale, l'ubicazione e la superficie dei locali e delle aree su cui è applicato il tributo, la destinazione d'uso dichiarata o accertata, le tariffe applicate, l'importo di ogni singola rata e le scadenze. L'avviso di pagamento deve contenere altresì tutti gli elementi previsti dall'art. 7 della L. 212/2000, nonché tutte le indicazioni contenute nella delibera ARERA n. 444/2019, a partire dall'entrata in vigore delle disposizioni in essa contenute. In particolare, è previsto l'invio di un documento di riscossione in formato cartaceo, fatta salva la scelta dell'utente di ricevere il documento medesimo in formato elettronico. A tal fine, l'avviso di pagamento contiene specifiche indicazioni che consentano agli utenti di optare per la sua ricezione in formato elettronico, con la relativa procedura di attivazione.
9. L'importo complessivo del tributo annuo dovuto da versare è arrotondato all'euro superiore o inferiore a seconda che le cifre decimali siano superiori o inferiori/pari a 49 centesimi, in base a quanto previsto dal comma 166, art. 1, della Legge 27/12/2006, n. 296. L'arrotondamento, nel caso di impiego del modello F24, deve essere operato per ogni codice tributo.
10. Le modifiche inerenti alle caratteristiche dell'utenza, che comportino variazioni in corso d'anno del tributo, potranno essere conteggiate nel tributo relativo all'anno successivo anche mediante conguaglio compensativo.
11. Qualora alla data di emissione degli inviti di pagamento non fossero state ancora deliberate le tariffe per l'anno di riferimento, il versamento è computato in acconto, applicando le tariffe in vigore nell'anno precedente con successivo conguaglio.

#### **Art. 41. Periodicità della riscossione**

1. Il Comune, in qualità di gestore delle tariffe e rapporti con gli utenti, invia il documento di riscossione almeno una volta all'anno e può contenere più bollette, con diverse scadenze, secondo le modalità ed i contenuti prescritti negli articoli 4,5,6,7,8, del TITR, fatta salva la possibilità per il gestore di emettere più documenti, comunque non superiore al bimestre.
2. In presenza di una presenza di riscossione annuale, il Comune, in qualità di gestore delle tariffe e rapporti con gli utenti, è tenuto a garantire almeno due rate di

pagamento a scadenza semestrale, fermo restando la possibilità per l'utente di pagare in un'unica soluzione.

3. Nel caso in cui sia previsto il pagamento rateale degli importi dovuti, il gestore dovrà allegare i relativi bollettini al documento di riscossione.

#### **Art. 42. Rateizzazione dei pagamenti**

1. Il Comune, in qualità di gestore delle tariffe e rapporti con gli utenti è tenuto a garantire la possibilità di ulteriore rateizzazione di ciascuna delle rate previste dall'art.27.1 dell'Allegato "A" della delibera ARERA n. 15/2022, per le seguenti fattispecie:
  - a. Agli utenti che dichiarino mediante autocertificazione ai sensi del D.P.R. 445/2000 di essere beneficiari del bonus sociale per disagio economico previsto per il settore elettrico e/o gas e/o per il settore idrico e ad altri che si trovino in condizioni di difficoltà economiche, con richiesta motivata;
  - b. Qualora l'importo addebitato superi del 30% il valore medio riferito ai documenti di riscossione emessi negli ultimi due anni.
2. Al documento di riscossione dovranno essere allegati i bollettini per il pagamento rateale dell'importo dovuto.
3. L'importo di ogni singola rata non potrà essere inferiore ad una soglia minima pari ad € 100,00(cento), fatta salva la possibilità per il gestore di praticare ulteriori rateizzazioni migliorative indipendentemente dall'importo dovuto.

#### **Art. 43. Obbligo di dichiarazione**

1. I soggetti passivi della TARI devono dichiarare ogni circostanza rilevante per l'applicazione del tributo e in particolare:
  - a. l'inizio, la variazione o la cessazione del possesso o della detenzione;
  - b. la sussistenza delle condizioni per ottenere agevolazioni, detrazioni o riduzioni;
  - c. il modificarsi o il venir meno delle condizioni per beneficiare di agevolazioni detrazioni o riduzioni.
2. Le utenze domestiche residenti non sono tenute a dichiarare, a fini TARI, il numero dei componenti la famiglia anagrafica e le relative variazioni.
3. La dichiarazione deve essere redatta su appositi modelli predisposti dal Comune e va presentata entro il termine del secondo mese successivo al verificarsi del fatto che ne determina l'obbligo e ha effetto anche per gli anni successivi, sempreché non si



verifichino modificazioni dei dati dichiarati; in tal caso, la nuova dichiarazione va presentata entro i termini sopra indicati.

4. Nel caso di più possessori o detentori dell'immobile, la dichiarazione può essere presentata anche da uno solo di essi. La dichiarazione presentata da uno dei coobbligati ha effetti anche per gli altri.
5. La dichiarazione, sottoscritta da chi la presenta, è consegnata presso gli uffici comunali o è spedita per posta tramite raccomandata con avviso di ricevimento A.R, o inviata in via telematica con posta certificata. In caso di spedizione fa fede la data di invio. Qualora sia attivato un sistema di presentazione telematica il Comune provvede a far pervenire al contribuente il modello di dichiarazione compilato, da restituire sottoscritto con le modalità e nel termine ivi indicati.
6. La mancata sottoscrizione e/o restituzione della dichiarazione non comporta la sospensione delle richieste di pagamento.

#### **Art. 44. Contenuto della dichiarazione**

1. La dichiarazione, originaria, di variazione o di cessazione, relativa alle utenze domestiche deve contenere:
  - a. per le utenze di soggetti residenti, i dati identificativi del dichiarante (dati anagrafici, residenza, codice fiscale, recapito telefonico e indirizzo di posta elettronica) e gli eventuali soggetti conviventi per almeno sei mesi nell'anno non risultanti all'anagrafe, come colf e badanti;
  - b. per le utenze di soggetti non residenti, i dati identificativi del dichiarante (dati anagrafici, residenza, codice fiscale, recapito telefonico e indirizzo di posta elettronica) e il numero dei soggetti del nucleo familiare a cui appartiene;
  - c. l'ubicazione, indicando anche il numero civico e per le unità immobiliari a destinazione ordinaria il numero dell'interno, ove esistente, e gli identificativi catastali dell'utenza, compresa la rendita catastale;
  - d. I dati catastali degli immobili;
  - e. la superficie e la destinazione d'uso dei locali e delle aree, comprese anche le superfici non assoggettabili a tributo;
  - f. la data in cui ha avuto inizio il presupposto o in cui è intervenuta la variazione o cessazione;
  - g. la sussistenza delle condizioni per la fruizione di riduzioni, esenzioni o agevolazioni.
2. Nella dichiarazione delle unità immobiliari il gestore dei servizi comuni dei centri commerciali integrati e di multiproprietà consegna annualmente al Comune, nei

termini per la dichiarazione, una planimetria aggiornata del complesso e un elenco che indichi:

- a. le parti utilizzate in via esclusiva, specificando per ciascuna le rendite catastali, la destinazione d'uso, i possessori e gli occupanti, e la quota di parti comuni spettante;
  - b. per le parti comuni, la superficie, la rendita catastale e la destinazione.
3. La dichiarazione, originaria, di variazione o cessazione, relativa alle utenze non domestiche deve contenere:
- a. i dati identificativi del soggetto passivo (denominazione e scopo sociale o istituzionale dell'impresa, società, ente, istituto, associazione ecc., codice fiscale, partita I.V.A., codice ATECO dell'attività, sede legale);
  - b. i dati identificativi del legale rappresentante o responsabile (dati anagrafici, residenza, codice fiscale);
  - c. l'ubicazione, la superficie, la destinazione d'uso e gli identificativi catastali dei locali e delle aree, compresa la rendita catastale, anche relativamente alle superfici non assoggettabili a tributo;
  - d. la data in cui ha avuto inizio l'occupazione o la conduzione, o in cui è intervenuta la variazione o cessazione;
  - e. la sussistenza dei presupposti per la fruizione di riduzioni, esenzioni o agevolazioni.
4. Gli uffici comunali (in particolare dell'Anagrafe, del Commercio e dell'Edilizia), in occasione di richiesta di residenza, rilascio di licenze, autorizzazioni o concessioni, invitano il contribuente a presentare la dichiarazione nel termine previsto, fermo restando l'obbligo del contribuente di presentare la dichiarazione anche in assenza di detto invito.

#### **Art. 45. Modalità presentazione comunicazione per la richiesta di variazione o cessazione del servizio**

1. Entro il termine del secondo mese successivo alla data in cui è intervenuta la variazione o la cessazione del servizio, l'utente deve presentare al Comune, in qualità di gestore dell'attività di gestione tariffe e rapporto con gli utenti, la comunicazione di variazione o cessazione.
2. La comunicazione, redatta su apposito modulo scaricabile dal sito internet del Comune, in modalità anche stampabile, deve essere presentata all'Ente medesimo entro il termine di cui al comma 1, a mezzo posta, via pec o presso gli uffici comunali.
3. Il modulo per la comunicazione di variazione e di cessazione del servizio deve contenere almeno i seguenti campi obbligatori:



- a. Il recapito postale, di posta elettronica o fax al quale inviare la richiesta
- b. I dati identificativi dell'utente, cognome e nome, codice fiscale o partita Iva, denominazione societaria e codice utente, indicando dove è possibile reperirlo;
- c. Il recapito postale e l'indirizzo di posta elettronica dell'utente;
- d. I dati identificativi dell'utenza: indirizzo, superficie e dati catastali dell'immobile, codice utenza, indicando dove è possibile reperirlo;
- e. L'oggetto della variazione (riguardante, ad esempio, la superficie dell'immobile o il numero degli occupanti residenti e/o domiciliati);
- f. La data in cui è intervenuta la variazione o cessazione del servizio, adeguatamente documentata anche mediante autocertificazione ai sensi del D.P.R. 445/2000.

#### **Art. 46. Modalità di risposta alle richieste di variazione o cessazione del servizio**

1. Entro trenta giorni lavorativi dalla richiesta di variazione o cessazione del servizio, il Comune formula, in modo chiaro e comprensivo, la risposta all'utente indicando nella stessa i seguenti elementi:
  - a. Il riferimento alla richiesta di variazione o di cessazione del servizio;
  - b. Il codice identificativo del riferimento organizzativo del gestore che ha preso in carico la richiesta;
  - c. La data a partire dalla quale decorre, ai fini del pagamento della TARI, la variazione o cessazione del servizio.
2. La richiesta di variazione produce effetti dalla data in cui è intervenuta la variazione o cessazione, se la relativa richiesta è stata presentata entro il termine del secondo mese successivo alla data in cui è avvenuto il fatto, ovvero dalla data di presentazione della richiesta se successiva a tale termine.

#### **Art. 47. Poteri del Comune**

1. Il Comune designa il funzionario responsabile della TARI, al quale sono attribuiti tutti i poteri per l'esercizio di ogni attività organizzativa e gestionale, compreso quello di sottoscrivere i provvedimenti afferenti a tali attività, nonché la rappresentanza in giudizio per le relative controversie.

2. Ai fini della verifica del corretto assolvimento degli obblighi tributari, il funzionario responsabile può inviare questionari al contribuente, richiedere dati e notizie a uffici pubblici ovvero a enti di gestione di servizi pubblici, in esenzione da spese e diritti, e disporre l'accesso ai locali ed aree assoggettabili a tributo, mediante personale debitamente autorizzato e con preavviso di almeno sette giorni.
3. In caso di mancata collaborazione del contribuente od altro impedimento alla diretta rilevazione, l'accertamento può essere effettuato in base a presunzioni semplici di cui all'art. 2729 c.c.
4. Ai fini dell'attività di accertamento, per le unità immobiliari a destinazione ordinaria, iscritte o iscrivibili in catasto, il comune può considerare assoggettabile a TARI l'80% della superficie catastale, determinata secondo i criteri stabiliti dal D.P.R. 23 marzo 1998, n. 138.

#### **Art. 48. Accertamento delle violazioni dichiarative**

1. Il Comune procede alla rettifica delle dichiarazioni infedeli, nonché all'accertamento d'ufficio delle omesse dichiarazioni, notificando al contribuente, anche a mezzo posta con raccomandata con avviso di ricevimento, a pena di decadenza entro il 31 dicembre del quinto anno successivo a quello in cui la dichiarazione è stata o avrebbe dovuto essere effettuata, apposito avviso motivato.
2. L'avviso di accertamento indica distintamente le somme dovute per TARI, compreso il tributo provinciale, nonché le sanzioni, gli interessi di mora e le spese di notifica. L'avviso avverte che le somme indicate vanno versate in unica rata entro sessanta giorni dalla ricezione, e che, in caso di inadempimento, si procederà alla riscossione coattiva con aggravio delle spese di riscossione e degli ulteriori interessi di mora.
3. Gli avvisi di accertamento in rettifica e d'ufficio devono essere motivati in relazione ai presupposti di fatto ed alle ragioni giuridiche che li hanno determinati; se la motivazione fa riferimento ad un altro atto non conosciuto né ricevuto dal contribuente, questo deve essere allegato all'atto che lo richiama, salvo che quest'ultimo non ne riproduca il contenuto essenziale.
4. Gli avvisi devono contenere, altresì, l'indicazione dell'ufficio presso il quale è possibile ottenere informazioni complete in merito all'atto notificato, del responsabile del procedimento, dell'organo o dell'autorità amministrativa presso i quali è possibile promuovere un riesame anche nel merito dell'atto in sede di autotutela, delle modalità, del termine e dell'organo giurisdizionale cui è possibile ricorrere, nonché il termine di sessanta giorni entro cui effettuare il relativo pagamento.



5. Il contribuente che versi in una situazione di temporanea e obiettiva difficoltà può richiedere, non oltre il termine di versamento, di corrispondere le somme indicate negli avvisi in base a quanto previsto dall'art. 1, comma 796, della legge 160/2019. L'utente decade dalla rateazione nel caso di ritardo superiore a quindici giorni nel versamento anche di una sola rata.
6. Le statuizioni contenute in accertamenti divenuti definitivi o in decisioni giudiziali passate in giudicato valgono come dichiarazione per le annualità successive all'intervenuta definitività.
7. Il Comune può procedere alla chiusura d'ufficio della posizione a fini TARI di un'utenza qualora ne emerga l'abbandono per almeno 1 anno, in particolare per l'assenza di consumi da pubblici servizi e per l'irreperibilità dell'utente, previo avviso notificato all'ultimo soggetto passivo noto anche a mezzo raccomandata A.R.

#### **Art. 49. Accertamento dell'inadempimento agli obblighi di versamento**

1. Al contribuente che non versi alle prescritte scadenze le somme dovute è notificato, anche a mezzo raccomandata A.R. e a pena di decadenza entro il 31 dicembre del quinto anno successivo all'anno per il quale il tributo è dovuto, avviso di accertamento per omesso o insufficiente pagamento.
2. L'avviso indica le somme da versare in unica rata entro sessanta giorni dalla ricezione, con addebito delle spese di notifica, e contiene l'avvertenza che, in caso di inadempimento, si rende dovuta, senza ulteriore atto, la sanzione per omesso pagamento, oltre agli interessi di mora, e si procederà alla riscossione coattiva con aggravio delle spese di riscossione.
3. Si applicano i commi 3, 4 e 5 del precedente articolo 48.

#### **Art. 50. Sanzioni**

1. In caso di omesso o insufficiente versamento del tributo risultante dalla dichiarazione si applica la sanzione del 30% di ogni importo non versato. Per i versamenti effettuati con un ritardo non superiore a novanta giorni, la sanzione è ridotta alla metà. Fatta salva l'applicazione della disciplina del ravvedimento operoso di cui all'art. 13 d.lgs. 18 dicembre 1997, n. 472, per i versamenti effettuati con un ritardo non superiore a quindici giorni, la sanzione di cui al secondo periodo è dell'1% per ciascun giorno di ritardo.

2. In caso di omessa presentazione della dichiarazione, anche relativamente a uno solo degli immobili posseduti, occupati o detenuti, si applica la sanzione amministrativa dal cento al duecento per cento del tributo dovuto, con un minimo di 50 euro.
3. In caso di infedele dichiarazione si applica la sanzione amministrativa dal cinquanta al cento per cento del tributo non versato, con un minimo di 50 euro.
4. In caso di mancata, incompleta o infedele risposta al questionario di cui al precedente articolo 47, comma 2, entro il termine di sessanta giorni dalla notifica dello stesso, si applica la sanzione amministrativa da euro 100 a euro 500. La contestazione di tale violazione deve avvenire, a pena di decadenza, entro il 31 dicembre del quinto anno successivo a quello in cui è commessa la violazione.
5. Qualora i documenti utilizzati per i versamenti non contengano gli elementi necessari per l'identificazione del soggetto che li esegue e per l'imputazione della somma versata, si applica la sanzione da € 103 a € 516, stabilita dall'art. 15 del Decreto legislativo 18 dicembre 1997, n. 471.
6. Le sanzioni previste nei commi 2, 3 e 4 sono ridotte a un terzo della misura irrogata se, entro il termine per ricorrere alle commissioni tributarie, interviene acquiescenza del contribuente con il pagamento del tributo, se dovuto, e della sanzione e degli interessi.
7. Si applica per quanto non specificamente disposto, la disciplina generale prevista per le sanzioni amministrative per la violazione di norme tributarie di cui al Decreto Legislativo 18 dicembre 1997, n. 472.

#### **Art. 51. Interessi**

1. Gli interessi di mora, di rateazione e di rimborso sono computati nella misura del vigente tasso legale.
2. Gli interessi sono calcolati con maturazione giorno per giorno con decorrenza dal giorno in cui sono divenuti esigibili.

#### **Art. 52. Rimborsi**

1. Il rimborso delle somme versate e non dovute deve essere richiesto dal contribuente a pena di decadenza entro il termine di cinque anni dal giorno del versamento, ovvero da quello in cui è stato accertato il diritto alla restituzione. Il rimborso viene effettuato entro centottanta giorni dalla data di presentazione dell'istanza.
2. Sulle somme rimborsate spettano gli interessi nella misura prevista dal precedente articolo 50, a decorrere dalla data dell'eseguito versamento.



**Art. 53. Procedura presentazione reclami scritti e di rettifica degli importi addebitati**

1. L'utente può formulare in forma scritta il reclamo o la richiesta di rettifica degli importi addebitati.
2. Il reclamo o la richiesta di rettifica sono redatti su apposito modulo scaricabile dal sito internet del Comune, reso disponibile presso lo sportello fisico, deve contenere i seguenti campi:
  - a. Il recapito postale, di posta elettronica al quale inviare la richiesta
  - b. I dati identificativi dell'utente, cognome e nome, codice fiscale o partita Iva, denominazione societaria e codice utente, indicando dove è possibile reperirlo;
  - c. Il recapito postale e l'indirizzo di posta elettronica dell'utente;
  - d. I dati identificativi dell'utenza: indirizzo, e codice utenza, indicando dove è possibile reperirlo;
  - e. Il servizio a cui si riferisce il reclamo: gestione tariffe e rapporto con gli utenti
  - f. Le coordinate bancarie/postali per l'eventuale accredito degli importi addebitati
3. È fatta salva la possibilità per l'utente di presentare reclamo scritto o rettifica degli importi addebitati, senza utilizzare il modulo di cui al comma 2, purché la comunicazione contenga i campi obbligatori previsti nel comma 2 dal punto a) al punto f).

**Art. 54. Contenuti della risposta motivata ai reclami scritti, alle richieste scritte di informazioni e alle richieste di rettifica degli importi addebitati**

1. Il Comune, in qualità di gestore dell'attività di gestione tariffe e rapporto con gli utenti deve formulare in modo chiaro e comprensibile la risposta ai reclami scritti e alle richieste scritte di informazione o di rettifica degli importi addebitati alle seguenti scadenze:
  - a. Richiesta informazioni: entro trenta giorni lavorativi dalla data della richiesta;
  - b. Reclamo scritto: entro trenta giorni lavorativi dalla data di presentazione del reclamo;

- c. Richiesta rettifica degli importi addebitati: entro 60 gironi lavorativi dalla di presentazione della richiesta.
2. La risposta, deve contenere una terminologia di uso comune, e deve contenere i seguenti elementi:
  - a. Il riferimento al reclamo scritto, ovvero alla richiesta scritta di informazioni o di rettifica degli importi addebitati;
  - b. Il codice identificativo del riferimento organizzativo del gestore incaricato di fornire, ove necessari eventuali ulteriori chiarimenti;
3. Con riferimento al reclamo scritto, oltre agli elementi di cui al comma 2, devono essere riportati:
  - a. la valutazione documentata effettuata dal Comune in qualità di gestore dell'attività di gestione tariffe e rapporto con gli utenti, rispetto alla fondatezza o meno della lamentela presentata nel reclamo, corredata dai riferimenti normati applicati;
  - b. la descrizione e i tempi delle eventuali azioni correttive poste in essere dal gestore;
  - c. l'elenco della eventuale documentazione allegata.
4. Con riferimento alla richiesta scritta degli importi addebitati, nella risposta deve essere riportato, oltre agli elementi di cui al comma 1, l'esito della verifica ed in particolare:
  - a. La valutazione della fondatezza o meno della richiesta di rettifica corredata dalla documentazione e dai riferimenti normativi da cui si evince la correttezza delle tariffe applicate in conformità alla normativa vigente;
  - b. Il dettaglio del calcolo effettuato per l'eventuale rettifica;
  - c. L'elenco della eventuale documentazione allegata.
5. Il recapito della risposta è effettuato in via prioritaria mediante posta elettronica, qualora l'utente ne abbia dato indicazione nel proprio reclamo, ovvero nella richiesta scritta di informazioni e di rettifica degli importi addebitati.

#### **Art. 55. Modalità e tempo di rettifica degli importi non dovuti**

Qualora delle verifiche eseguite a seguito della richiesta scritta di rettifica si evidenzia un credito a favore dell'utente, il Comune procede ad accreditare l'importo erroneamente



addebitato, senza ulteriori richieste da parte dell'utente attraverso la detrazione dell'importo non dovuto nel primo documento di riscossione utile.

#### **Art. 56. Somme di modesto ammontare**

1. Ai sensi dell'art. 1 comma 168 della L. 296/2006 non si fa luogo a riscossione, accertamento e rimborso d'ufficio per somme complessivamente inferiori a 12 € euro per anno d'imposta.
2. Il comma precedente non si applica nel caso di somme dovute dal contribuente per più annualità d'imposta o per conguaglio a seguito di chiusura della posizione.

#### **Art. 57. Riscossione coattiva**

1. Le somme accertate dal Comune per imposta, sanzioni ed interessi, se non versate entro il termine di sessanta giorni dalla notifica dell'avviso di accertamento e salvo che sia emesso provvedimento di sospensione, sono rimosse coattivamente con le modalità di legge.
2. La riscossione coattiva può essere affidata ai soggetti a ciò abilitati secondo le disposizioni contenute all'art. 52, comma 5, del Decreto legislativo 15 dicembre 1997, n. 446, ovvero nelle ulteriori forme previste dall'ordinamento vigente.
3. Le somme dovute a titolo di tributo e interessi sono assistite dal privilegio generale mobiliare di cui all'art. 2752 del Codice civile.

#### **Art. 58. Autotutela, accertamento con adesione, contenzioso**

1. Salvo che sia intervenuta sentenza passata in giudicato sfavorevole al contribuente, il Funzionario Responsabile, d'ufficio o su istanza dell'interessato, può annullare, in tutto o in parte, gli atti impositivi nei casi in cui sussista un'illegittimità dell'atto o dell'imposizione.
2. Contro l'avviso di accertamento, il provvedimento che irroga le sanzioni, il provvedimento che respinge l'istanza di rimborso o nega l'applicazione di riduzioni o agevolazioni può essere proposto ricorso secondo le disposizioni di cui al Decreto Legislativo 31 dicembre 1992, n. 546, e successive modificazioni.
3. Si applica, se e in quanto previsto dal regolamento comunale sulle entrate, l'istituto dell'accertamento con adesione sulla base dei principi e dei criteri del Decreto Legislativo 19 giugno 1997, n. 218, limitatamente alle questioni di fatto, in particolare relative all'estensione e all'uso delle superfici o alla sussistenza delle condizioni per la fruizione di riduzioni o agevolazioni

4. Si applicano altresì gli ulteriori istituti deflattivi del contenzioso previsti dalla specifica normativa.
5. Le somme dovute a seguito del perfezionamento delle procedure di cui ai commi 3 e 4 possono, a richiesta del contribuente, essere rateizzate, secondo quanto previsto dal regolamento sulle entrate.

#### **Art. 59. Comunicazioni al Comune**

1. Gli atti e i documenti relativi all'applicazione dell'imposta potranno essere trasmessi al Comune mediante deposito diretto, oppure spedita con raccomandata A.R. o mediante Posta Elettronica Certificata (P.E.C.).
2. In caso di spedizione fa fede la data di invio.
3. Restano salve le disposizioni normative che disciplinano la notificazione degli atti.

#### **Art. 60. Disposizioni finali**

1. Per l'applicazione della TARI conservano validità le superfici dichiarate o accertate ai fini delle previgenti forme di prelievo sui rifiuti, sempre che non siano intervenute modifiche rilevanti ai fini della determinazione del tributo.
2. I dati acquisiti al fine della gestione della TARI sono trattati nel rispetto del Regolamento UE 2016/679 Regolamento generale sulla protezione dei dati personali.



## **ALL. A - Categorie Utente Non Domestiche - Comuni fino a 5.000 abitanti**

1. Musei, biblioteche, scuole, associazioni, luoghi di culto
2. Campeggi, distributori carburanti
3. Stabilimenti balneari
4. Esposizioni, autosaloni
5. Alberghi con ristorante
6. Alberghi senza ristorante
7. Case di cura e riposo
8. Uffici, agenzie
9. Banche ed istituti di credito, studi professionali
10. Negozi abbigliamento, calzature, libreria, cartoleria, ferramenta e altri beni durevoli
11. Edicola, farmacia, tabaccaio, plurilicenze
12. Attività artigianali tipo botteghe ( falegname, idraulico, fabbro, elettricista parrucchiere)
13. Carrozzeria, autofficina, elettrauto
14. Attività industriali con capannoni di produzione
15. Attività artigianali di produzione beni specifici
16. Ristoranti, trattorie osterie, pizzerie
17. Bar, caffè, pasticceria
18. Supermercato, pane e pasta, macelleria, salumi e formaggi, generi alimentari
19. Plurilicenze alimentari e/o miste
20. Ortofrutta, pescherie, fiori e piante
21. Discoteche, night club

## Allegato B al Regolamento per la disciplina della Tassa rifiuti (TARI)

### ELENCO DELLE CATEGORIE DI UTENZE NON DOMESTICHE CON OMOGENEA CAPACITA' DI PRODUZIONE RIFIUTI

Descrizione categorie	codice
Musei, biblioteche, scuole, associazioni, luoghi di culto	1
Campeggi, distributori carburanti	2
Stabilimenti balneari	3
Esposizioni, autosaloni	4
Alberghi con ristorante	5
Alberghi senza ristorante	6
Case di cura e riposo	7
Uffici, agenzie, studi professionali	8
Banche ed istituti di credito	9
Negozi abbigliamento, calzature, libreria, cartoleria, ferramenta, e altri beni durevoli	10
Edicola, farmacia, tabaccaio, plurilicenze	11
Attività artigianali tipo botteghe (falegname, idraulico, fabbro, elettricista, parrucchiere)	12
Carrozzeria, autofficina, elettrauto	13
Attività industriali con capannoni di produzione	14
Attività artigianali di produzione beni specifici	15
Ristoranti, trattorie, osterie, pizzerie	16
Bar, caffè, pasticceria	17
Supermercato, pane e pasta, macelleria, salumi e formaggi, generi alimentari	18
Plurilicenze alimentari e/o miste	19
Ortofrutta, pescherie, fiori e piante	20
Discoteche, night club	21

#### Elenco attività in ordine alfabetico

CAT.

abbigliamento vendita al dettaglio	10
agenzie	8
agricoltori produzione	15



agriturismo con attività di somministrazione	16
albergo con ristorante	5
albergo senza ristorante	6
ambulanti vendita generi alimentari	18
ambulanti vendita generi non alimentari	10
ambulatori medici	1
antiquariato	15
associazioni	1
attività industriali con capannoni	14
autofficina	13
autorimesse	4
autosaloni	4
banche	9
bar	17
barbiere	12
biblioteche	1
birrerie	16
bowling	2
caffè	17
calzature vendita al dettaglio	10
campeggi	2
cantine sociali	2
carrozzerie	13
cartoleria	10
casa vacanza e simili	6
case di cura	7
case di riposo	7
caserme	1
centro benessere	12
chiese	1
cinema	1
circoli ricreativi	1

cliniche	7
conventi	1
depositi	4
depositi agricoli	4
discoteca	21
distributori carburante	2
edicole di giornali	11
elettrauto	13
elettricista solo esposizione e magazzino	4
elettricista laboratorio	12
esposizioni	4
estetista	12
fabbro	12
falegname	12
farmacia	11
ferramenta	10
filatelia	10
fiorista vendita	20
gelaterie produzione	15
gelaterie somministrazione	17
gelaterie vendita	18
gommista	13
idraulico solo esposizione e magazzino	4
idraulico con laboratorio	12
impianti sportivi	1
Ipermercati di generi misti di superficie maggiore di 2000 mq	19
lavasecco	12
libreria	10
macello	14
macelleria	18
mense	16
musei	1



night club	21
oratori	1
ortofrutta al dettaglio	20
ospedali	7
osteria	16
palestra	1
parrucchiere	12
pasticcerie produzione	15
pasticcerie somministrazione	17
pasticcerie vendita	18
pizza al taglio	15
pizzerie somministrazione	16
plurilicenze	19
pub	17
ristorante	16
sala giochi	21
scuole private	1
serre	15
stabilimento balneare	3
studi professionali	8
supermercato generi alimentari	18
teatri	1
trattoria	16
uffici	8
vendita all'ingrosso	4
vendita cappelli	10
vendita di beni durevoli	10
vendita generi alimentari	18
vendita generi vari al dettaglio	19
vendita mobili	4
vendita ombrelli	10
vendita tabacchi	11

vendita tappeti	4
vendita tende e tessuti	10





**CONSIGLIO COMUNALE: DELIBERAZIONE N. 18 DEL 06062023**

**OGGETTO: REGOLAMENTO COMUNALE PER L'APPLICAZIONE DELLA TASSA RIFIUTI (TARI), IN CONFORMITÀ ALLA DELIBERAZIONE ARERA N.15/2022. ESAME ED APPROVAZIONE.**

### PARERI

espressi ai sensi dell'art. 49, 1° comma del Decreto Leg.vo 18 agosto 2000, n. 267 così come modificati dall'art. 3, c.1, lettera B del D.L. n. 174 in data 10.10.2012

#### IN ORDINE ALLA REGOLARITA' TECNICA IL RESPONSABILE DELL'AREA CONTABILE

- esprime parere favorevole** sulla proposta di deliberazione,  
 **esprime parere non favorevole** sulla proposta di deliberazione,



Il Responsabile dell'Area Contabile  
Cobelli Dott.ssa Monica

CO  
in)

#### IN ORDINE ALLA REGOLARITA' CONTABILE IL RESPONSABILE DELL'AREA CONTABILE

- esprime parere favorevole** sulla proposta di deliberazione, attestando che la stessa **COMPORTE** riflessi diretti o indiretti sulla situazione economico-finanziaria o sul patrimonio dell'Ente,  
 **esprime parere NON favorevole** sulla proposta di deliberazione, attestando che la stessa **COMPORTE** riflessi diretti o indiretti sulla situazione economico-finanziaria o sul patrimonio dell'Ente,  
 **attesta** che la presente proposta di deliberazione **NON COMPORTE** riflessi diretti o indiretti sulla situazione economico-finanziaria o sul patrimonio dell'Ente,

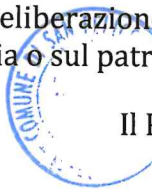

Il Responsabile dell'Area Contabile  
Cobelli Dott.ssa Monica

**VISTO DI COMPATIBILITA' MONETARIA ATTESTANTE LA COMPATIBILITA' DEL PAGAMENTO DELLA SPESA CON GLI STANZIAMENTI DI BILANCIO E CON LE REGOLE DI FINANZA PUBBLICA (ART. 9 C. 1 LETTERA A) PUNTO 2 D.L. 78/2009 E L'ORDINAZIONE DELLA SPESA STESSA E LA LIQUIDAZIONE DELLA SPESA STESSA/DEL CONTRIBUTO**

Il Responsabile dell'Area contabile appone il visto in ordine alla compatibilità del pagamento della spesa della proposta di deliberazione,

Il Responsabile dell'Area Contabile  
Cobelli Dott.ssa Monica

FTD  
Il segretario comunale  
dott. Roberto Minarelli

REVISORE UNICO  
COMUNE DI SAN FELICE DEL BENACO (BS)  
Verbale n. 12 del 26/05/2023

FTD  
IL SINDACC  
(Simone Zuin)

**OGGETTO: Parere del Revisore sull'approvazione del regolamento per la disciplina della tassa rifiuti Tari**

Il sottoscritto Dott. Maurizio Mantani Revisore Unico del Comune di San Felice del Benaco, nominato con deliberazione del Consiglio Comunale n. 32 del 29/9/2020;

**Ricevuta**, a mezzo e-mail, in data 23 maggio, la documentazione per verificare il regolamento per la disciplina della Tassa Rifiuti (TARI) compresa di allegati

- Proposta di deliberazione del Consiglio Comunale n. 99 del 19.05.2023
- Bozza Regolamento in fase di approvazione;
- Elaborato "Nuclei di antica formazione"

integrata con invio tramite e-mail di documentazione ed informazioni in data 24 maggio 2023

**Visto** l'art. 1 comma 738 della legge 27 dicembre 2019 n. 160 che ha previsto l'abrogazione dell'imposta unica comunale di cui all'art 1 comma 639 della legge 27 dicembre 2013 n. 147 facendo però salva la disciplina della tassa sui rifiuti (TARI):

**Visto** il D. Lgs 116/2020, che nel recepire la Direttiva Rifiuti Europea n. 98/2008, ha modificato le norme relative ai rifiuti conferibili o meno al servizio pubblico, fornendo una definizione ed una classificazione uniforme, dei rifiuti, a livello europeo, eliminando tutti i riferimenti ai rifiuti speciali assimilati e di conseguenza a tutto ciò che era previsto come assimilazione dei rifiuti speciali ai rifiuti urbani;

**Vista** la deliberazione n.15/2022/R/RIF dell'Autorità di Regolazione per Energia, Reti e Ambiente (ARERA), del 18 gennaio 2022, avente ad oggetto "Testo unico per la regolazione della qualità del servizio di gestione dei rifiuti urbani (TQRIF)", che impone ai soggetti del ciclo integrato di gestione dei rifiuti l'introduzione ed il rispetto di procedure e tempistiche finalizzate ad accrescere il livello della qualità del servizio relativo alla raccolta dei rifiuti;

**Visto** che il predetto TQRIF, aggiorna le indicazioni già introdotte con la precedente delibera ARERA n.444/2019 ed ha la finalità di armonizzare il servizio sul territorio nazionale, introducendo standard omogenei, con livelli minimi ed uniformi per le diverse gestioni effettuate sul medesimo territorio nazionale;

**Visti** i nuovi standard minimi tecnici e contrattuali, contenuti nel TQRIF, che dovranno essere applicati a decorrere dal 1 gennaio 2023;

**Visto** che il TQRIF interviene su alcuni aspetti regolatori della TARI, quali il termine per la presentazione della documentazione attestante la quantità di rifiuti avviati a riciclo e a recupero tramite soggetti esterni, nell'anno solare precedente, ai fini della riduzione della quota variabile;

**Visto** che l'Ente ha ritenuto opportuno modificare il Regolamento comunale che disciplina la Tassa Rifiuti (TARI), approvato con deliberazione di Consiglio Comunale n. 19 del 29.7.2021, al fine di armonizzare la

E  
COMUNE DI SAN FELICE DEL BENACO  
Comune di San Felice del Benaco  
COPIA CONFORME ALL'ORIGINALE DIGITALE  
Protocollo N. 0005217/2023 del 27/05/2023  
Firmatario: MAURIZIO MANTANI



disciplina procedurale degli adempimenti sopra descritti ai principi di qualità e omogeneità introdotti a seguito dell'approvazione della citata deliberazione ARERA n.15/2022/R/RIF del 18 gennaio 2022;

**Visto e dato atto** che il proposto Regolamento per l'applicazione della disciplina della tassa sui rifiuti non contrasta con la normativa vigente;

**Visti** i pareri favorevoli di regolarità tecnica e contabile dell'atto, espressi dai competenti Responsabili di settore;

#### **L'organo di revisione evidenzia e raccomanda**

- Si pone l'attenzione sui temi, su cui la normativa richiede di porre attenzione nella redazione di nuovi regolamenti tributari o nella variazione, cioè: il rispetto dei principi di semplificazione degli adempimenti tributari, del principio di adeguatezza e di trasparenza, che potrebbero, richiedere degli adeguamenti e cautele nell'applicazione del regolamento data la complessità della materia trattata;
- Al momento la raccolta dei rifiuti nel Comune di San Felice del Benaco non è eseguita direttamente dal Comune ma dalla società Garda Uno SpA;
- Si invita l'Ente ad inviare al Revisore il materiale su cui esprimere il parere con congruo anticipo e programmando il lavoro in modo da lasciare il tempo necessario ad eseguire i dovuti controlli;

#### **esprime parere favorevole**

Alla proposta di deliberazione riguardante il regolamento per la disciplina della tassa rifiuti.

Letto, approvato e sottoscritto.

Milano, 26 maggio 2023

L'organo di revisione economico-finanziaria

Dott. Maurizio Mantani

(Documento firmato digitalmente)



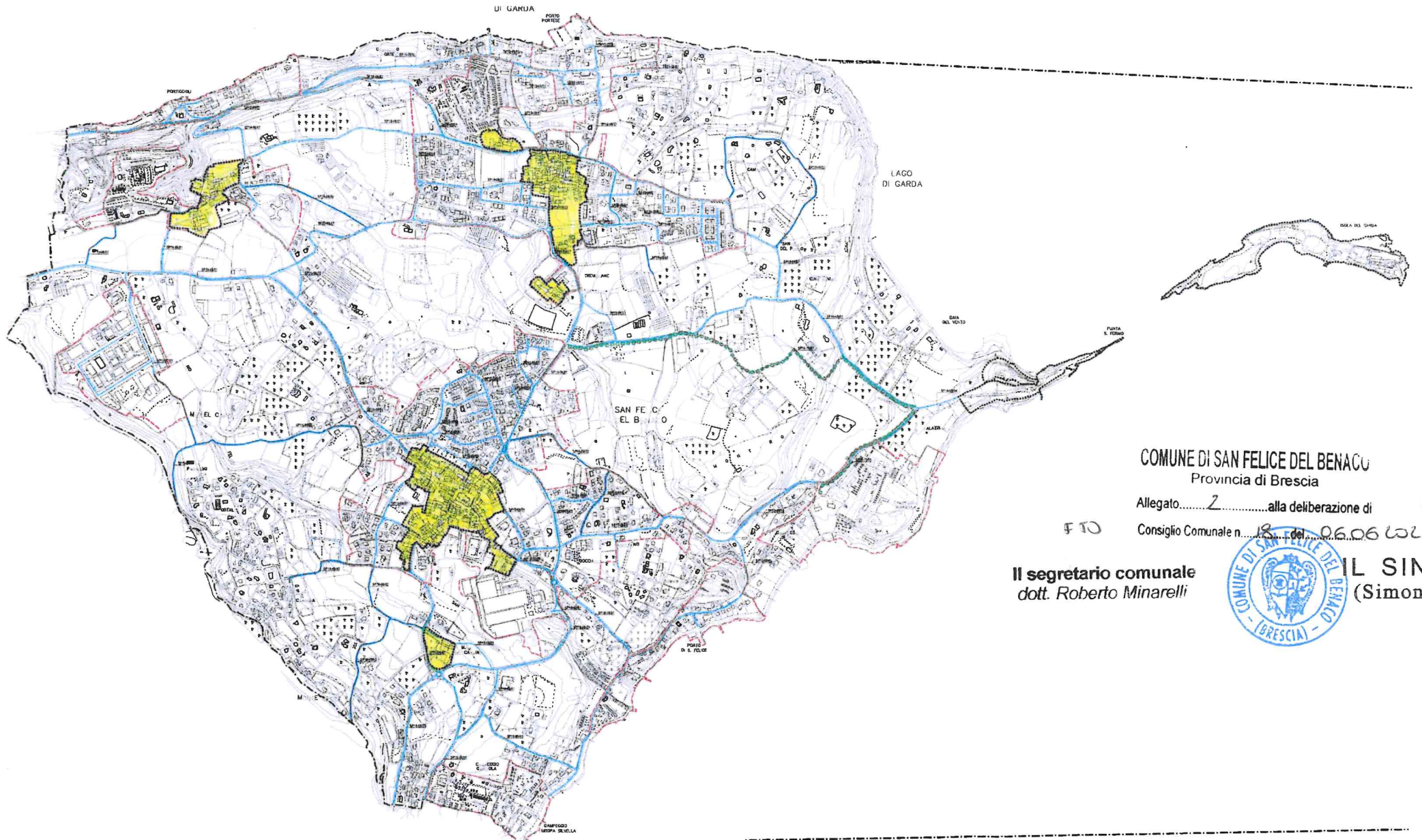

COMUNE DI SAN FELICE DEL BENEACCO  
Provincia di Brescia

Allegato.....2.....alla deliberazione di

FTO Consiglio Comunale n. 18 del 06.06.2023

Il segretario comunale  
dott. Roberto Minarelli



IL SINDACO  
(Simone Z)



